

**ΙΝΣΤΙΤΟΥΤΟ ΕΠΙΜΟΡΦΩΣΗΣ**

**«ΕΞΑΜΗΝΙΑΙΑ ΕΚΘΕΣΗ»  
ΑΞΙΟΛΟΓΗΣΗΣ  
ΕΚΠΑΙΔΕΥΤΙΚΟΥ ΕΡΓΟΥ  
ΙΝ.ΕΠ.**

**Χρονική περίοδος 1/9/2016 έως 31/12/2016**

*ΑΘΗΝΑ, 2017*

***Συντάκτης Έκθεσης:***

*Δρ. Παντελής Βουλτσίδης, Σύμβουλος Επιστημονικού Έργου ΙΝ.ΕΠ.*

***Επεξεργασία στοιχείων ΟΠΣ:***

*Δρ. Γεώργιος Παπαμιχαήλ*

*Προϊστάμενος Τμήματος Συντονισμού ΙΝ.ΕΠ.*

## Περιεχόμενα

Εξαμηνιαία Έκθεση αξιολόγησης Εκπαιδευτών/τριών που αξιοποιήθηκαν σε επιμορφωτικές δράσεις του ΙΝ.ΕΠ. κατά τη χρονική περίοδο από 1/9/2016 έως 31/12/2016 .....	5
1. Εισαγωγικό σημείωμα.....	5
2. Θεσμικό πλαίσιο- Στοιχεία για το εκπαιδευτικό έργο του ΙΝΕΠ κατά τη χρονική περίοδο Σεπτέμβριος-Δεκέμβριος 2016 .....	9
2.1 Αριθμός επιμορφωτικών προγραμμάτων ανά Θεματικό κύκλο ΙΝ.ΕΠ.....	12
2.2 Αριθμός επιμορφωτικών προγραμμάτων, επιμορφωμένων και εκπαιδευτών ανά Περιφέρεια .....	20
2.3 Αριθμός επιμορφωμένων κατά το πρώτο εξάμηνο του 2016 .....	25
2.4 Αριθμός ανθρωποωρών εκπαιδευομένων ανά Θεματικό κύκλο .....	26
2.5 Αριθμός ωρών επιμόρφωσης ανά Θεματικό κύκλο.....	27
2.6 Αριθμός εκπαιδευτών/τριών του Μητρώου ΚΔΠ του ΕΚΔΔΑ στους οποίους ανατέθηκε διδακτικό έργο το β' εξάμηνο του 2016.....	28
3. Αξιολόγηση εκπαιδευτών/τριών από εκπαιδευόμενους/ες .....	30
3.1 Αριθμός αξιολογήσεων .....	31
3.2 Ποσοστό συμμετοχής εκπαιδευομένων στην διαδικασία αξιολόγησης εκπαιδευτών/τριών- μελών Μητρώου ΚΔΠ που αξιοποιήθηκαν το χρονικό διάστημα Σεπτεμβρίου– Δεκεμβρίου 2016.....	33
3.3 Στοιχεία για την Αξιολόγηση των εκπαιδευτών από τους εκπαιδευόμενους - Συνολική εικόνα .....	36
3.4 Στοιχεία για την Αξιολόγηση των εκπαιδευτών από τους εκπαιδευόμενους ανά Θεματικό κύκλο επιμόρφωσης. ....	41
4. Αξιολόγηση εκπαιδευτών από τους Επιστημονικά υπεύθυνους των επιμορφωτικών προγραμμάτων του ΙΝ.ΕΠ. κατά την περίοδο Σεπτεμβρίου - Δεκεμβρίου 2016 .....	45
4.1 Στοιχεία για την Αξιολόγηση των εκπαιδευτών από τους Επιστημονικά υπεύθυνους των επιμορφωτικών προγραμμάτων του ΙΝ.ΕΠ.- Συνολική εικόνα.....	47
4.2 Αξιολόγηση εκπαιδευτών από τους Επιστημονικά υπεύθυνους ΙΝ.ΕΠ. με βάση το κριτήριο της συνεργασιμότητας .....	48
4.3 Αξιολόγηση εκπαιδευτών από τους Επιστημονικά υπεύθυνους ΙΝ.ΕΠ. με βάση το κριτήριο της επιστημονικής συνάφειας.....	49
4.4 Αξιολόγηση εκπαιδευτών από τους Επιστημονικά υπεύθυνους ΙΝ.ΕΠ. με βάση το κριτήριο της επαγγελματικής εμπειρίας.....	50

4.5 Αξιολόγηση εκπαιδευτών από τους Επιστημονικά υπεύθυνους ΙΝ.ΕΠ. με βάση το κριτήριο της επιμορφωτικής εμπειρίας.....	51
4.6 Στοιχεία εκπαιδευτών αναφορικά με το Βαθμό ένταξής τους στο Μητρώο Κύριου Διδακτικού Προσωπικού του ΕΚΔΔΑ.....	52
5. Αξιολόγηση εκπαιδευτών από εκπαιδευόμενους και επιστημονικά υπεύθυνους κατά την περίοδο Σεπτεμβρίου –Δεκεμβρίου 2016 .....	54
ΠΑΡΑΡΤΗΜΑ Ι.....	56
ΑΞΙΟΛΟΓΗΣΗ ΕΚΠΑΙΔΕΥΤΩΝ ΑΠΟ ΕΚΠΑΙΔΕΥΟΜΕΝΟΥΣ .....	56
ΠΑΡΑΡΤΗΜΑ ΙΙ.....	57
ΑΞΙΟΛΟΓΗΣΗ ΕΚΠΑΙΔΕΥΤΩΝ ΑΠΟ ΕΚΠΑΙΔΕΥΟΜΕΝΟΥΣ ΚΑΙ ΥΠΕΥΘΥΝΟΥΣ ΣΠΟΥΔΩΝ & ΕΡΕΥΝΑΣ .....	57

## **Εξαμηνιαία Έκθεση αξιολόγησης Εκπαιδευτών/τριών που αξιοποιήθηκαν σε επιμορφωτικές δράσεις του ΙΝ.ΕΠ. κατά τη χρονική περίοδο από 1/9/2016 έως 31/12/2016**

### **1. Εισαγωγικό σημείωμα**

Το Ινστιτούτο Επιμόρφωσης (ΙΝ.ΕΠ.) του Εθνικού Κέντρου Δημόσιας Διοίκησης και Αυτοδιοίκησης (Ε.Κ.Δ.Δ.Α.) έχοντας σαν βασική αποστολή την ανάπτυξη του ανθρώπινου δυναμικού του δημόσιου τομέα και την υποστήριξη της υλοποίησης των δημόσιων πολιτικών, σχεδίασε και υλοποιεί ένα ολοκληρωμένο πρόγραμμα εκπαίδευσης των στελεχών του δημοσίου, με στόχο τη βελτίωση της αποτελεσματικότητας και της ποιότητας στη Δημόσια Διοίκηση και την Τοπική Αυτοδιοίκηση και την αναβάθμιση των υπηρεσιών που παρέχονται στους πολίτες. Το ολοκληρωμένο αυτό πρόγραμμα εκπαίδευσης εντάσσεται στο πλαίσιο της Διοικητικής Μεταρρύθμισης και στο νέο περιβάλλον που διαμορφώνεται στην Ελληνική Δημόσια Διοίκηση. Ο εξορθολογισμός των δομών και ιδιαίτερα της κατανομής του ανθρώπινου δυναμικού της Δημόσιας Διοίκησης, η βέλτιστη αξιοποίηση του ανθρώπινου δυναμικού, μέσω της εφαρμογής και του θεσμού της κινητικότητας, καθώς και η καταπολέμηση της φοροδιαφυγής, κρίθηκαν ως βασικές προτεραιότητες στην περίοδο της οικονομικής κρίσης που διανύει η χώρα. Η διαχείριση και η ανάπτυξη του ανθρώπινου δυναμικού της δημόσιας διοίκησης οφείλει, μέσω της υλοποίησης των νέων δημόσιων πολιτικών, να οδηγεί στην ποιοτική και αποτελεσματική εξυπηρέτηση των πολιτών και των επιχειρήσεων.

Τα επιμορφωτικά προγράμματα του ΙΝΕΠ υλοποιούνται στο πλαίσιο συγχρηματοδοτούμενων δράσεων από την Ευρωπαϊκή Ένωση (Ε.Σ.Π.Α. 2014-2020) και συγκεκριμένα από το Ε.Π. «Μεταρρύθμιση Δημόσιου τομέα 2014-20».

Ο σχεδιασμός, η υλοποίηση και η παρακολούθηση της εκπαίδευσης/ επιμόρφωσης που παρέχει το ΙΝΕΠ, βασίζεται:

1. Στην Ανίχνευση εκπαιδευτικών αναγκών και την εκπόνηση Σχεδίων των φορέων του δημοσίου, τα οποία προσδιορίζουν την επιμορφωτική δράση του κάθε οργανισμού με βάση τους επιχειρησιακούς του στόχους,
1. Στις δημόσιες πολιτικές που εφαρμόζονται,
2. Στα Μνημόνια Συνεργασίας του ΕΚΔΔΑ με φορείς της κεντρικής διοίκησης και της τοπικής αυτοδιοίκησης, τα οποία έχουν ως στόχο την

ανάπτυξη συνεκτικών και ολοκληρωμένων παρεμβάσεων, από το στάδιο του σχεδιασμού έως το στάδιο της αξιολόγησης των δράσεων, σε επίπεδο φορέα,

3. Στην αξιοποίηση των αποτελεσμάτων της αποτίμησης και της αξιολόγησης των επιμορφωτικών δράσεων που κάνουν τα στελέχη του δημοσίου

Ο σχεδιασμός των επιμορφωτικών δράσεων του ΙΝΕΠ βασίζεται καταρχάς στο Σύστημα Ανίχνευσης εκπαιδευτικών – επιμορφωτικών αναγκών στη δημόσια διοίκηση με συγκρότηση Εσωτερικών Ομάδων Επιμορφωτών/τριών (ΕΟΕ) και Ομάδων Ειδικών Επιστημόνων σε όλες τις υπηρεσίες του δημοσίου (Υπουργική απόφαση υπ'αριθμ. ΔΙΕΚ/ΤΜ.Α/ΦΙ/15582 «Ρύθμιση θεμάτων λειτουργίας Εσωτερικών Ομάδων Επιμορφωτών/τριών» και υπουργική απόφαση υπ'αριθμ. ΔΙΕΚ/ΤΜ.Α/Φ.1/15607 «Καθιέρωση συστήματος ανίχνευσης εκπαιδευτικών-επιμορφωτικών αναγκών στη δημόσια διοίκηση» (ΦΕΚ 1909/30.8.2011).

Προς την κατεύθυνση αυτή τα επιμορφωτικά προγράμματα με αντικείμενο την Ανίχνευση των Εκπαιδευτικών Αναγκών και την Αποτίμηση της αποτελεσματικότητας της επιμόρφωσης εξασφαλίζουν την αποτελεσματικότερη και ουσιαστικότερη συνεργασία του ΙΝΕΠ με τους φορείς του δημοσίου, αξιοποιούν τις γνώσεις και τις εμπειρίες των εκπαιδευόμενων και διευκολύνουν την αποτίμηση της συμβολής των εκπαιδευτικών δράσεων στη βελτίωση της λειτουργίας των οργανισμών και των προσφερόμενων υπηρεσιών.

Βασικός άξονας για το ΙΝΕΠ είναι, επίσης, η διατήρηση υψηλών ηθικών προτύπων και προτύπων διακυβέρνησης στις δημόσιες υπηρεσίες και το Ινστιτούτο, μέσω της έρευνας και της υποστήριξης που παρέχει στους φορείς, έχει τα στοιχεία αυτά ως βασική πτυχή της αποστολής του.

Με βάση τα ανωτέρω, το ΙΝΕΠ σχεδιάζει και υλοποιεί πιστοποιημένα επιμορφωτικά προγράμματα που απευθύνονται στους/τις υπαλλήλους των φορέων του Δημοσίου Τομέα και της Τοπικής Αυτοδιοίκησης και ανταποκρίνονται στις εκπαιδευτικές ανάγκες των φορέων αυτών, προκειμένου να διασφαλίσει την ανάπτυξη και την αξιοποίηση του ανθρώπινου δυναμικού με την υιοθέτηση νέων εργαλείων εκπαίδευσης, τον σχεδιασμό των δράσεων εκπαίδευσης, την αξιοποίηση των νέων

τεχνολογιών με την προσαρμογή και ένταξή τους στο σχεδιασμό των δημόσιων πολιτικών, στο πλαίσιο της ηλεκτρονικής διακυβέρνησης.

Ειδικότερα, οι επιχειρησιακοί στόχοι του Ινστιτούτου κατά τον προγραμματισμό της εκπαίδευσης/επιμόρφωσης το Β εξάμηνο του 2016 είναι:

- Σταδιακή βελτίωση της παρεχόμενης επιμόρφωσης και της ανάπτυξης των επιτελικών ικανοτήτων υψηλόβαθμων στελεχών(Προϊστάμενοι, Διευθυντές, Γενικοί Διευθυντές) , ειδικά σε τομείς όπως η ηγεσία, η επίτευξη αποτελεσμάτων, η διοίκηση αλλαγών, η διαχείριση πόρων και η ανάπτυξη του ανθρώπινου δυναμικού, η παρακίνηση, η επίλυση συγκρούσεων και η δικτύωση ανθρώπων και οργανισμών.
- Επέκταση των εξ αποστάσεως (e-learning) επιμορφωτικών δράσεων, προκειμένου να δοθεί η δυνατότητα σε δημόσιους λειτουργούς των φορέων της κεντρικής διοίκησης, των περιφερειών και των ΟΤΑ να αναπτύξουν τις γνώσεις, δεξιότητες και ικανότητές τους.
- Διοργάνωση επιμορφωτικών προγραμμάτων για την καταπολέμηση της διαφθοράς.
- Προώθηση δράσεων ευαισθητοποίησης εκπαιδευτικών σε θέματα ισότητας των φύλων.
- Διοργάνωση εργαστηρίων διαβούλευσης επίλυσης προβλημάτων που άπτονται δημόσιων πολιτικών.
- Βελτίωση και περαιτέρω ανάπτυξη του συστήματος Ανίχνευσης Εκπαιδευτικών Αναγκών για την παροχή επιμορφωτικών δράσεων εναρμονισμένων με τις ανάγκες των φορέων του δημοσίου.
- Προγραμματισμός των δράσεων με βάση τα Σχέδια Εκπαίδευσης και τις εκπαιδευτικές ανάγκες του δημόσιου τομέα.
- Ανάπτυξη επιμορφωτικών προγραμμάτων στο χώρο εργασίας για βελτίωση της οργανωτικής απόδοσης, νέες μορφές μάθησης όπως το coaching και άλλα.

Μία βασική παράμετρος για την επίτευξη των στόχων του Ινστιτούτου Επιμόρφωσης είναι η διαρκής αξιολόγηση όλων των διαστάσεων του έργου που επιτελεί, πρωτίστως μέσω της αξιολόγησης των εκπαιδευτών/τριών και της αξιολόγησης των επιμορφωτικών προγραμμάτων που σχεδιάζει και υλοποιεί, αλλά και της αποτίμησης της

αποτελεσματικότητας της επιμόρφωσης από τους/τις ίδιους/ες τους/τις εκπαιδευόμενους/ες και τους/τις προϊσταμένους τους.

Η αξιοποίηση των νέων τεχνολογιών για τις διαδικασίες αξιολόγησης δίνει την δυνατότητα να συμπληρώνονται και να υποβάλλονται ηλεκτρονικά:

1. Η αξιολόγηση των συμμετεχόντων/χουσών ως επιμορφωμένων για το επιμορφωτικό πρόγραμμα.
2. Η αξιολόγηση των εισηγητών/τριών στο επιμορφωτικό πρόγραμμα που συμμετείχαν.
3. Η αξιολόγηση των αποτελεσμάτων της επιμόρφωσης, όσον αφορά την εφαρμογή όσων διδάχτηκαν στην καθημερινή εργασία, αλλά και τις επιπτώσεις στη βελτίωση της λειτουργίας της υπηρεσίας και την εξυπηρέτηση των πολιτών. Η αξιολόγηση αυτή πραγματοποιείται (με υποβολή ερωτηματολογίου-έκθεσης) δύο έως τέσσερις μήνες μετά την ολοκλήρωση του επιμορφωτικού προγράμματος και την επιστροφή των εκπαιδευομένων στο φορέα.

Όλες οι προαναφερόμενες ηλεκτρονικές υπηρεσίες υποστηρίζονται από το Ολοκληρωμένο Πληροφοριακό Σύστημα του ΕΚΔΔΑ, ώστε να επιτυγχάνεται ταχύτατη επεξεργασία δεδομένων και τεκμηρίωση συμπερασμάτων που αποσκοπούν στην υλοποίηση των αναγκαίων βελτιώσεων για μεγαλύτερη αποτελεσματικότητα των επιμορφωτικών δράσεων του Ινστιτούτου Επιμόρφωσης.

Το Μητρώο του Κύριου Διδακτικού Προσωπικού του ΕΚΔΔΑ δίνει την δυνατότητα αξιοποίησης μεγάλου αριθμού εισηγητών/τριών από τον δημόσιο και τον ιδιωτικό τομέα, οι οποίοι επιλέγονται από το επιστημονικό προσωπικό του ΙΝΕΠ με βάση τη θεματική ενότητα που έχουν δηλώσει, μετά από σχετική πρόσκληση ενδιαφέροντος και αμέσως μετά την κατάρτιση του προγραμματισμού του ΙΝΕΠ. Επιπρόσθετα, για την περαιτέρω ανάπτυξη των γνώσεων και δεξιοτήτων των εκπαιδευτών/τριών- μελών του Μητρώου του Κύριου Διδακτικού Προσωπικού του ΕΚΔΔΑ, το ΙΝΕΠ έχει σχεδιάσει και υλοποιεί ειδικά επιμορφωτικά προγράμματα **Εκπαίδευσης Εκπαιδευτών/τριών** στις σύγχρονες μεθόδους εκπαίδευσης ενηλίκων, **Εκπαίδευσης Εκπαιδευτών/τριών στην ηλεκτρονική μάθηση** και **Εκπαίδευσης στο χώρο Εργασίας** (*On the Job Training*).



## **2. Θεσμικό πλαίσιο- Στοιχεία για το εκπαιδευτικό έργο του ΙΝΕΠ κατά τη χρονική περίοδο Σεπτέμβριος-Δεκέμβριος 2016**

Το Διδακτικό προσωπικό του Ε.Κ.Δ.Δ.Α. δεν είναι μόνιμο και περιλαμβάνει δημόσιους λειτουργούς και υπαλλήλους, διδακτικό, επιστημονικό ή ερευνητικό προσωπικό Ανώτερων και Ανώτατων Εκπαιδευτικών Ιδρυμάτων του εσωτερικού ή του εξωτερικού, ημεδαπούς ή αλλοδαπούς εμπειρογνώμονες, ιδιώτες με εξειδικευμένη επιστημονική, τεχνική ή άλλη ειδική κατάρτιση και πείρα συναφή προς τα θεματικά αντικείμενα της εκπαίδευσης στο ΙΝΕΠ.

Ο μεγάλος αριθμός των μελών του Μητρώου Κύριου Διδακτικού προσωπικού του ΕΚΔΔΑ, σε συνδυασμό με την ποικιλία και το εύρος των επιστημονικών και επαγγελματικών προφίλ που έχουν, εξασφαλίζουν τη δυνατότητα επιλογής και αξιοποίησης των καταλληλότερων εκπαιδευτών/τριών για τις ανάγκες των επιμορφωτικών δράσεων του ΙΝΕΠ, σε κεντρικό και σε περιφερειακό επίπεδο.

Κατ' εφαρμογή του άρθρου 11 παρ. 4 του Π.Δ. 57, όπως τροποποιήθηκε και ισχύει με το Νόμο 3966 (ΦΕΚ118/Α/24.5.11) άρθρο 57,/35<sup>Α</sup> παρ.4, η συμμετοχή ενός μέλους του Μητρώου στο διδακτικό προσωπικό γίνεται με ανάθεση καθηκόντων, η δε αξιοποίησή του εξαρτάται από τις εκπαιδευτικές ανάγκες του ΕΚΔΔΑ και τη διαθεσιμότητά του. Λαμβάνεται επίσης υπόψη η αρχική αξιολόγηση (η βαθμολογία που λαμβάνει κατά τη διαδικασία ένταξης στο Μητρώο ΚΔΠ) και η συνεχής αξιολόγησή του.

Στο ίδιο πλαίσιο προβλέπεται η έκδοση σχετικής Εξαμηνιαίας Έκθεσης και η ανάρτηση συγκεντρωτικών και ανώνυμων στοιχείων στην ιστοσελίδα του ΕΚΔΔΑ.

Με βάση τα ανωτέρω συντάχθηκε η παρούσα έκθεση, η οποία περιλαμβάνει σε διακριτές ενότητες τα εξής:

- **Στοιχεία αξιολόγησης εκπαιδευτών/τριών από τους/τις εκπαιδευόμενους/νες**
- **Στοιχεία αξιολόγησης εκπαιδευτών/τριών από τους/τις Επιστημονικά Υπεύθυνους/ες των επιμορφωτικών προγραμμάτων (Υπεύθυνους/ες Σπουδών και Έρευνας) του ΙΝΕΠ.**

Επίσης, περιλαμβάνονται σε **Παραρτήματα** τα πλήρη δεδομένα της αξιολόγησης των εκπαιδευτών/τριών από τους εκπαιδευόμενους και τους Επιστημονικά υπεύθυνους των προγραμμάτων, με ονομαστικά στοιχεία των εκπαιδευτών/τριών.

Η έκθεση αναφέρεται στις επιμορφωτικές δράσεις που υλοποιήθηκαν κατά διάστημα **Σεπτέμβριος-Δεκέμβριος 2016** από το Ινστιτούτο Επιμόρφωσης σε όλη τη χώρα.

Στον **Πίνακα 1** που ακολουθεί παρουσιάζονται συγκεντρωτικά (και ανά θεματικό κύκλο) τα στοιχεία που αφορούν στο επιμορφωτικό έργο του Ινστιτούτου και ειδικότερα στο έργο των εκπαιδευτών, κατά την προαναφερόμενη χρονική περίοδο.

ΠΙΝΑΚΑΣ 1. ΣΤΟΙΧΕΙΑ ΕΠΙΜΟΡΦΩΤΙΚΟΥ ΕΡΓΟΥ ΙΝ.ΕΠ. (ΣΥΝΟΛΙΚΑ ΚΑΙ ΑΝΑ ΘΕΜΑΤΙΚΟ ΚΥΚΛΟ)								
Β' ΕΞΑΜΗΝΟ 2016 (01/09/2016-31/12/2016)								
	ΑΠΟΤΕΛΕΣΜΑΤΙΚΟΤΗΤΑ & ΔΙΑΦΑΝΕΙΑ ΣΤΗ Δ.Δ.	ΒΙΩΣΙΜΗ ΑΝΑΠΤΥΞΗ	ΔΙΟΙΚΗΤΙΚΗ ΜΕΤΑΡΡΥΘΜΙΣΗ ΚΑΙ ΑΠΟΚΕΝΤΡΩΣΗ	ΕΙΣΑΓΩΓΙΚΗ ΕΚΠΑΙΔΕΥΣΗ	ΗΛΕΚΤΡΟΝΙΚΗ ΔΙΑΚΥΒΕΡΝΗΣΗ & ΕΦΑΡΜ. ΤΕΧΝ.	ΚΟΙΝΩΝΙΚΗ ΠΟΛΙΤΙΚΗ	ΟΙΚΟΝΟΜΙΑ & ΔΗΜΟΣΙΟΝΟΜΙΚΗ ΠΟΛΙΤΙΚΗ	Γενικό άθροισμα
ΑΡΙΘΜΟΣ ΕΠΙΜΟΡΦΩΤΙΚΩΝ ΠΡΟΓΡΑΜΜΑΤΩΝ	100	78	63	37	86	84	127	575
ΑΡΙΘΜΟΣ ΕΠΙΜΟΡΦΩΝΟΜΕΝΩΝ	2.574	1.395	1.468	905	1.489	1.744	2.486	12.061
ΑΡΙΘΜΟΣ ΑΝΘΡΩΠΟΩΡΩΝ ΕΚΠΑΙΔΕΥΟΜΕΝΩΝ	68.427	45.619	62.537	31.675	51.366	48.433	70.630	378.687
ΑΡΙΘΜΟΣ ΩΡΩΝ ΕΚΠΑΙΔΕΥΣΗΣ	2.789	2.562	2.568	1.295	3.031	2.429	3.593	18.267
ΑΡΙΘΜΟΣ ΕΚΠΑΙΔΕΥΤΩΝ ΠΟΥ ΔΙΔΑΞΑΝ το Α' εξάμηνο 2016	242	192	215	152	199	169	241	1.410
ΑΡΙΘΜΟΣ ΕΚΠΑΙΔΕΥΤΩΝ ΜΗΤΡΩΟΥ ΚΔΠ								6.346
ΑΡΙΘΜΟΣ ΑΞΙΟΛΟΓΗΣΕΩΝ	1.927	1.097	1.183	782	1.173	1.359	1.652	9.173

1. Ο αριθμός δεν αφορά σε μοναδικές εγγραφές. Αναλυτικά, πρόκειται για 1.410 εκπαιδευτές και εκπαιδευτριες, οι οποίοι/ες ενδέχεται να έχουν διδάξει, κατά την ίδια χρονική περίοδο, σε περισσότερες από μια θεματικές ενότητες και σε περισσότερα από ένα επιμορφωτικά προγράμματα. Ο αριθμός των εκπαιδευτών στους οποίους ανατέθηκε διδακτικό έργο ανέρχεται σε 1.135.

Όπως προκύπτει από τον Πίνακα 1, το ποσοστό των αξιολογήσεων (19.324 αξιολογήσεις) ανέρχεται στο **76%** των συμμετεχόντων στα επιμορφωτικά προγράμματα. Συνολικά **12.061** δημόσιοι υπάλληλοι συμμετείχαν σε **575 επιμορφωτικά προγράμματα** του Ινστιτούτου Επιμόρφωσης σε όλη τη χώρα. Συγκριτικά με το προηγούμενο εξάμηνο παρατηρείται μικρή μείωση του ποσοστού των αξιολογήσεων. Ωστόσο, συνολικά, από την πρώτη περίοδο εφαρμογής των διαδικασιών ηλεκτρονικής αξιολόγησης (2011), καταγράφονται αυξημένα ποσοστά συμμετοχής των εκπαιδευόμενων στη διαδικασία αξιολόγησης του επιμορφωτικού έργου του ΙΝ.ΕΠ.

Στην συνέχεια παρουσιάζονται αναλυτικά στοιχεία από το συνολικό επιμορφωτικό έργο του Ινστιτούτου κατά το πρώτο εξάμηνο του 2016.

### ***2.1 Αριθμός επιμορφωτικών προγραμμάτων ανά Θεματικό κύκλο ΙΝ.ΕΠ.***

Όπως αναφέρεται και στον Πίνακα 1, κατά το πρώτο εξάμηνο του 2016 υλοποιήθηκαν συνολικά **575 επιμορφωτικές δράσεις, οι οποίες εντάχθηκαν** στους έξι θεματικούς κύκλους του ΙΝ.ΕΠ. και στον τομέα της εισαγωγικής εκπαίδευσης των νεοεισερχόμενων υπαλλήλων. Ο συνολικός αυτός αριθμός αφορά σε πιστοποιημένα επιμορφωτικά προγράμματα, σε ημερίδες/διημερίδες, καινοτόμα εργαστήρια, επιμορφωτικά προγράμματα τύπου *Best practices* και δράσεις μεταφοράς τεχνογνωσίας.

Η επιμόρφωση αφορούσε σε **192 τίτλους** επιμορφωτικών δράσεων. Σε σχέση με το προηγούμενο εξάμηνο (219 τίτλοι) καταγράφεται μείωση των πιστοποιημένων τίτλων η οποία οφείλεται κυρίως ότι το παρών εξάμηνο είναι μικρότερο σε διάρκεια σε σχέση με το προηγούμενο και συνεπώς έχουμε σε αριθμό σχεδόν τα μισά προγράμματα. Εκτός αυτού σημαντική μείωση σε αριθμούς τίτλων έχουμε εξαιτίας απόσυρσης κάποιων τίτλων με στόχο την αναθεώρηση ή την επικαιροποίησή τους. Για παράδειγμα στον Θεματικό Κύκλο «Αποτελεσματικότητα και Διαφάνεια στη Δημόσια Διοίκηση» έχουμε 20 τίτλους έναντι 34 του περασμένου εξαμήνου (αποσύρθηκαν τίτλοι όπως για παράδειγμα το Χτίζοντας την αποτελεσματική ομάδα. Στο πλαίσιο αυτό αρκετοί νέοι τίτλοι προβλέπεται να προσφερθούν στο επόμενο εξάμηνο Α 2017. Στους πίνακες που ακολουθούν καταγράφονται οι τίτλοι των επιμορφωτικών δράσεων που υλοποιήθηκαν το πρώτο εξάμηνο του 2016, ανά θεματικό κύκλο.

<b>A/A</b>	<b>Κύκλος: ΑΠΟΤΕΛΕΣΜΑΤΙΚΟΤΗΤΑ ΚΑΙ ΔΙΑΦΑΝΕΙΑ ΣΤΗ ΔΗΜΟΣΙΑ ΔΙΟΙΚΗΣΗ</b>
1	COACHING ΣΥΝΕΡΓΑΣΙΑΣ ΚΑΙ ΑΠΟΤΕΛΕΣΜΑΤΙΚΟΤΗΤΑΣ ΣΤΗ ΔΗΜΟΣΙΑ ΔΙΟΙΚΗΣΗ
2	ΑΝΑΠΤΥΞΗ ΑΝΘΡΩΠΙΝΟΥ ΔΥΝΑΜΙΚΟΥ
3	ΑΝΙΧΝΕΥΣΗ ΕΚΠΑΙΔΕΥΤΙΚΩΝ ΑΝΑΓΚΩΝ ΚΑΙ ΑΠΟΤΙΜΗΣΗ ΤΩΝ ΑΠΟΤΕΛΕΣΜΑΤΩΝ ΤΗΣ ΕΠΙΜΟΡΦΩΣΗΣ
4	ΑΠΟΤΕΛΕΣΜΑΤΙΚΗ ΣΥΜΜΕΤΟΧΗ ΤΩΝ ΣΤΕΛΕΧΩΝ ΤΟΥ ΔΗΜΟΣΙΟΥ ΣΕ ΣΥΛΛΟΓΙΚΑ ΟΡΓΑΝΑ ΤΟΥ ΚΡΑΤΟΥΣ
5	ΒΕΛΤΙΩΣΗ ΓΛΩΣΣΙΚΩΝ ΔΕΞΙΟΤΗΤΩΝ ΚΑΙ ΕΝΙΣΧΥΣΗ ΓΝΩΣΕΩΝ ΟΡΟΛΟΓΙΑΣ ΣΤΟ ΓΡΑΠΤΟ ΚΑΙ ΠΡΟΦΟΡΙΚΟ ΛΟΓΟ ΣΤΗΝ ΑΓΓΛΙΚΗ ΓΛΩΣΣΑ
6	ΒΕΛΤΙΩΣΗ ΔΕΞΙΟΤΗΤΩΝ ΕΠΙΚΟΙΝΩΝΙΑΣ, ΟΜΑΔΙΚΗΣ ΣΥΝΕΡΓΑΣΙΑΣ, ΔΙΑΧΕΙΡΙΣΗΣ ΣΥΓΚΡΟΥΣΕΩΝ ΚΑΙ ΚΡΙΣΕΩΝ
7	ΔΕΙΚΤΕΣ ΑΠΑΘΗΣ ΣΤΟΝ ΔΗΜΟΣΙΟ ΤΟΜΕΑ ΚΑΙ Η ΠΡΟΣΤΑΣΙΑ ΤΗΣ ΠΛΗΡΟΦΟΡΙΑΣ ΩΣ ΜΕΣΟΥ ΚΑΤΑΠΟΛΕΜΗΣΗΣ ΤΗΣ
8	ΕΦΑΡΜΟΓΗ ΤΗΣ ΠΕΙΘΑΡΧΙΚΗΣ ΔΙΑΔΙΚΑΣΙΑΣ ΣΤΟ ΔΗΜΟΣΙΟ ΤΟΜΕΑ
9	Η ΚΑΤΑΠΟΛΕΜΗΣΗ ΤΩΝ ΦΑΙΝΟΜΕΝΩΝ ΔΙΑΦΘΟΡΑΣ - ΕΛΕΓΚΤΙΚΟΙ ΜΗΧΑΝΙΣΜΟΙ
10	Η ΠΡΑΚΤΙΚΗ ΤΗΣ ΔΙΑΠΡΑΓΜΑΤΕΥΣΗΣ
11	ΚΑΙΝΟΤΟΜΟ ΕΡΓΑΣΤΗΡΙΟ "ΝΟΜΟΣ 4369/2016: ΣΧΕΔΙΑΣΜΟΣ ΚΑΙ ΥΛΟΠΟΙΗΣΗ ΔΟΜΗΜΕΝΗΣ ΣΥΝΕΝΤΕΥΞΗΣ"
12	ΚΑΝΟΝΙΣΜΟΣ ΒΟΥΛΗΣ ΚΑΙ ΣΥΝΤΑΓΜΑ
13	ΝΟΜΙΜΟΠΟΙΗΣΗ ΕΣΟΔΩΝ ΑΠΟ ΕΓΚΛΗΜΑΤΙΚΕΣ ΔΡΑΣΤΗΡΙΟΤΗΤΕΣ
14	ΝΟΜΙΜΟΤΗΤΑ ΚΑΙ ΔΙΑΦΑΝΕΙΑ ΣΤΗ ΔΗΜΟΣΙΑ ΔΙΟΙΚΗΣΗ ΚΑΙ ΤΗΝ ΤΟΠΙΚΗ ΑΥΤΟΔΙΟΙΚΗΣΗ
15	ΟΡΓΑΝΩΣΙΑΚΗ ΚΟΥΛΤΟΥΡΑ ΚΑΙ ΚΑΙΝΟΤΟΜΕΣ ΠΡΟΣΕΓΓΙΣΕΙΣ ΣΤΗΝ ΕΞΥΠΗΡΕΤΗΣΗ ΤΟΥ ΠΟΛΙΤΗ
16	ΠΟΙΟΤΙΚΕΣ ΥΠΗΡΕΣΙΕΣ ΤΟΥ ΔΗΜΟΣΙΟΥ ΤΟΜΕΑ ΠΡΟΣ ΤΟΝ ΠΟΛΙΤΗ
17	ΣΥΝΤΑΞΗ, ΕΚΔΟΣΗ ΚΑΙ ΔΙΑΧΕΙΡΙΣΗ ΔΗΜΟΣΙΩΝ ΕΓΓΡΑΦΩΝ
18	ΤΟ ΚΟΙΝΟ ΠΛΑΙΣΙΟ ΑΞΙΟΛΟΓΗΣΗΣ ΩΣ ΕΡΓΑΛΕΙΟ ΓΙΑ ΔΙΟΙΚΗΣΗ ΟΛΙΚΗΣ ΠΟΙΟΤΗΤΑΣ (ΚΠΑ)
19	ΤΟ ΚΟΙΝΟ ΠΛΑΙΣΙΟ ΑΞΙΟΛΟΓΗΣΗΣ ΩΣ ΕΡΓΑΛΕΙΟ ΓΙΑ ΔΙΟΙΚΗΣΗ ΟΛΙΚΗΣ ΠΟΙΟΤΗΤΑΣ (ΚΠΑ) - (ΗΜΕΡΙΔΑ)
20	ΤΥΠΟΠΟΙΗΣΗ ΔΗΜΟΣΙΩΝ ΕΓΓΡΑΦΩΝ-ΕΚΔΟΣΗ ΚΑΙ ΔΗΜΟΣΙΕΥΣΗ ΔΙΟΙΚΗΤΙΚΩΝ ΠΡΑΞΕΩΝ
<b>A/A</b>	<b>Κύκλος: ΔΙΟΙΚΗΤΙΚΗ ΜΕΤΑΡΡΥΘΜΙΣΗ ΚΑΙ ΑΠΟΚΕΝΤΡΩΣΗ</b>
1	ΑΝΑΣΧΕΔΙΑΣΜΟΣ ΔΙΟΙΚΗΤΙΚΩΝ ΔΙΑΔΙΚΑΣΙΩΝ ΣΤΟ ΔΗΜΟΣΙΟ ΤΟΜΕΑ
2	ΑΠΟΤΕΛΕΣΜΑΤΙΚΗ ΔΙΑΧΕΙΡΙΣΗ ΟΡΓΑΝΩΤΙΚΗΣ ΑΛΛΑΓΗΣ
3	ΔΙΑΜΟΡΦΩΣΗ ΕΠΙΧΕΙΡΗΣΙΑΚΩΝ ΣΧΕΔΙΩΝ
4	ΔΙΟΙΚΗΣΗ ΕΚΠΑΙΔΕΥΤΙΚΩΝ ΜΟΝΑΔΩΝ
5	ΕΚΠΑΙΔΕΥΣΗ ΕΚΠΑΙΔΕΥΤΩΝ/ΤΡΙΩΝ
6	ΕΚΠΑΙΔΕΥΣΗ ΠΡΟΪΣΤΑΜΕΝΩΝ ΤΜΗΜΑΤΩΝ
7	ΕΞ ΑΠΟΣΤΑΣΕΩΣ ΕΚΠΑΙΔΕΥΣΗ ΠΡΟΪΣΤΑΜΕΝΩΝ ΔΙΕΥΘΥΝΣΕΩΝ
8	ΕΞ ΑΠΟΣΤΑΣΕΩΣ ΕΚΠΑΙΔΕΥΣΗ ΠΡΟΪΣΤΑΜΕΝΩΝ ΤΜΗΜΑΤΩΝ
9	ΕΞ ΑΠΟΣΤΑΣΕΩΣ ΕΚΠΑΙΔΕΥΣΗ ΣΤΗΝ ΗΓΕΣΙΑ ΚΑΙ ΔΙΟΙΚΗΣΗ ΣΤΗΝ ΕΚΠΑΙΔΕΥΣΗ
10	ΕΥΡΩΠΑΪΚΑ ΠΡΟΓΡΑΜΜΑΤΑ : ΑΝΑΖΗΤΗΣΗ ΠΡΟΣΚΛΗΣΗΣ ΥΠΟΒΟΛΗΣ ΠΡΟΤΑΣΕΩΝ ΚΑΙ ΣΥΓΓΡΑΦΗ ΠΡΟΤΑΣΗΣ ΧΡΗΜΑΤΟΔΟΤΗΣΗΣ
11	ΕΥΡΩΠΑΪΚΗ ΕΝΩΣΗ:ΘΕΣΜΙΚΑ ΟΡΓΑΝΑ ΚΑΙ ΠΟΛΙΤΙΚΕΣ
12	ΚΩΔΙΚΑΣ ΚΑΤΑΣΤΑΣΗΣ ΔΗΜΟΤΙΚΩΝ ΥΠΑΛΛΗΛΩΝ

13	ΠΡΟΧΩΡΗΜΕΝΑ ΘΕΜΑΤΑ ΣΤΡΑΤΗΓΙΚΟΥ ΚΑΙ ΕΠΙΧΕΙΡΗΣΙΑΚΟΥ ΣΧΕΔΙΑΣΜΟΥ ΓΙΑ ΤΑ ΣΤΕΛΕΧΗ ΤΟΥ ΥΠΟΥΡΓΕΙΟΥ ΕΘΝΙΚΗΣ ΑΜΥΝΑΣ (ΥΠ.ΕΘ.Α.)
14	ΣΤΡΑΤΗΓΙΚΟΣ ΣΧΕΔΙΑΣΜΟΣ ΚΑΙ ΔΙΟΙΚΗΣΗ ΜΕΣΩ ΣΤΟΧΩΝ ΓΙΑ ΤΑ ΣΤΕΛΕΧΗ ΤΟΥ ΥΠΟΥΡΓΕΙΟΥ ΕΘΝΙΚΗΣ ΑΜΥΝΑΣ (ΥΠ.ΕΘ.Α.)
15	ΤΕΧΝΙΚΕΣ ΔΙΑΠΡΑΓΜΑΤΕΥΣΗΣ ΣΕ ΕΥΡΩΠΑΪΚΑ ΟΡΓΑΝΑ ΚΑΙ ΔΙΕΘΝΕΙΣ ΟΡΓΑΝΙΣΜΟΥΣ
16	ΥΛΟΠΟΙΗΣΗ ΚΑΙ ΠΑΡΑΚΟΛΟΥΘΗΣΗ ΤΗΣ ΠΟΡΕΙΑΣ ΤΩΝ ΕΡΓΩΝ ΣΤΟ ΠΛΑΙΣΙΟ ΤΩΝ ΑΝΤΑΓΩΝΙΣΤΙΚΩΝ ΠΡΟΓΡΑΜΜΑΤΩΝ ΤΗΣ ΕΥΡΩΠΑΙΚΗΣ ΕΝΩΣΗΣ
17	ΥΠΗΡΕΣΙΑΚΗ ΚΑΤΑΣΤΑΣΗ, ΔΙΚΑΙΩΜΑΤΑ, ΥΠΟΧΡΕΩΣΕΙΣ ΠΡΟΣΩΠΙΚΟΥ ΠΕΡΙΦΕΡΕΙΩΝ- ΠΕΙΘΑΡΧΙΚΟ ΔΙΚΑΙΟ
<b>A/A</b>	<b>Κύκλος: ΟΙΚΟΝΟΜΙΑ ΚΑΙ ΔΗΜΟΣΙΟΝΟΜΙΚΗ ΠΟΛΙΤΙΚΗ</b>
1	ΑΔΕΙΟΔΟΤΗΣΗ ΕΜΠΟΡΙΚΩΝ ΔΡΑΣΤΗΡΙΟΤΗΤΩΝ ΑΡΜΟΔΙΟΤΗΤΑΣ ΔΗΜΩΝ
2	ΑΠΟΔΕΙΚΤΙΚΟ ΦΟΡΟΛΟΓΙΚΗΣ ΕΝΗΜΕΡΟΤΗΤΑΣ
3	ΒΑΣΙΚΗ ΚΑΤΑΡΤΙΣΗ ΣΤΟ ΦΟΡΟ ΠΡΟΣΤΙΘΕΜΕΝΗΣ ΑΞΙΑΣ (Φ.Π.Α.)
4	ΔΗΜΟΣΙΟΝΟΜΙΚΗ ΔΙΑΧΕΙΡΙΣΗ: ΕΛΕΓΧΟΣ ΚΑΙ ΕΚΚΑΘΑΡΙΣΗ ΔΑΠΑΝΩΝ ΣΤΟΥΣ ΦΟΡΕΙΣ ΤΗΣ ΓΕΝΙΚΗΣ ΚΥΒΕΡΝΗΣΗΣ
5	ΔΗΜΟΣΙΟΝΟΜΙΚΗ ΔΙΑΧΕΙΡΙΣΗ: ΕΛΕΓΧΟΣ ΚΑΙ ΠΛΗΡΩΜΗ ΔΑΠΑΝΩΝ ΣΤΗΝ ΚΕΝΤΡΙΚΗ ΔΙΟΙΚΗΣΗ
6	ΔΗΜΟΣΙΟΝΟΜΙΚΟΣ ΕΛΕΓΧΟΣ
7	ΔΙΑΧΕΙΡΙΣΗ ΔΗΜΟΣΙΩΝ ΣΥΜΒΑΣΕΩΝ/ΕΦΑΡΜΟΓΗ ΝΟΜΙΚΟΥ ΠΛΑΙΣΙΟΥ
8	ΔΙΑΧΕΙΡΙΣΗ ΕΦΑΡΜΟΓΩΝ ΟΠΣ ΚΕΝΤΡΙΚΩΝ ΥΠΗΡΕΣΙΩΝ ΥΠΟΥΡΓΕΙΟΥ ΟΙΚΟΝΟΜΙΚΩΝ: ΥΠΟΣΥΣΤΗΜΑ ΑΥΤΟΜΑΤΙΣΜΟΥ ΓΡΑΦΕΙΟΥ
9	ΔΙΑΧΕΙΡΙΣΗ ΕΦΑΡΜΟΓΩΝ ΟΠΣ-ΕΛΕΝΧΙΣ: ΥΠΟΣΥΣΤΗΜΑ ΔΙΑΧΕΙΡΙΣΗΣ ΤΕΛΩΝΕΙΑΚΩΝ ΕΛΕΓΧΩΝ ΚΑΙ ΠΛΗΡΟΦΟΡΙΩΝ
10	ΔΙΑΧΕΙΡΙΣΗ ΕΦΑΡΜΟΓΩΝ ΟΠΣΕΥ- ΕΛΕΝΧΙΣ: ΥΠΟΣΥΣΤΗΜΑ ΔΙΑΧΕΙΡΙΣΗΣ & ΥΠΟΣΥΣΤΗΜΑ ΔΙΕΝΕΡΓΕΙΑΣ ΥΠΟΘΕΣΕΩΝ ΦΟΡΟΛΟΓΙΚΩΝ ΕΛΕΓΧΩΝ
11	ΔΙΑΧΕΙΡΙΣΗ ΕΦΑΡΜΟΓΩΝ ΟΠΣΕΥ-ΕΛΕΝΧΙΣ: ΕΚΠΑΙΔΕΥΣΗ ΣΤΟ ΧΩΡΟ ΕΡΓΑΣΙΑΣ ΣΤΑ ΥΠΟΣΥΣΤΗΜΑΤΑ ΔΙΕΝΕΡΓΕΙΑΣ & ΔΙΑΧΕΙΡΙΣΗΣ ΦΟΡΟΛΟΓΙΚΩΝ ΕΛΕΓΧΩΝ
12	ΔΙΑΧΕΙΡΙΣΗ ΕΦΑΡΜΟΓΩΝ ΤΟΥ ΟΠΣ ICISnet: ΔΡΟΜΟΛΟΓΗΣΗ ΤΕΛΩΝΕΙΑΚΩΝ ΠΑΡΑΣΤΑΤΙΚΩΝ (ΟΘΟΝΗ ΕΠΟΠΤΗ) ΥΠΟΣΥΣΤΗΜΑ ΛΗΨΗΣ ΑΠΟΦΑΣΕΩΝ ΚΑΙ ΑΝΑΛΥΣΗ ΚΙΝΔΥΝΟΥ (Decision Support System)
13	ΔΙΑΧΕΙΡΙΣΗ ΤΗΣ ΕΥΡΩΠΑΪΚΗΣ ΒΑΣΗΣ ΔΕΔΟΜΕΝΩΝ ΑΝΑΓΝΩΡΙΣΗΣ ΟΧΗΜΑΤΩΝ ΣΥΜΦΩΝΑ ΜΕ ΤΗ ΣΥΜΦΩΝΙΑ ΣΕΝΓΚΕΝ
14	ΔΙΕΘΝΗ ΛΟΓΙΣΤΙΚΑ ΠΡΟΤΥΠΑ
15	ΔΙΟΙΚΗΤΙΚΗ ΛΟΓΙΣΤΙΚΗ - ΚΟΣΤΟΛΟΓΗΣΗ - ΠΡΟΫΠΟΛΟΓΙΣΜΟΙ
16	ΔΙΠΛΟΓΡΑΦΙΚΟ ΛΟΓΙΣΤΙΚΟ ΣΥΣΤΗΜΑ (ΓΕΝΙΚΗ ΚΑΙ ΑΝΑΛΥΤΙΚΗ ΛΟΓΙΣΤΙΚΗ ΕΚΜΕΤΑΛΛΕΥΣΗΣ)
17	ΕΙΣΑΓΩΓΙΚΗ ΚΑΤΑΡΤΙΣΗ ΝΕΩΝ ΕΦΟΡΙΑΚΩΝ ΥΠΑΛΛΗΛΩΝ ΤΟΥ ΥΠΟΥΡΓΕΙΟΥ ΟΙΚΟΝΟΜΙΚΩΝ
18	ΕΚΠΑΙΔΕΥΣΗ ΕΙΔΙΚΩΝ ΘΕΜΑΤΙΚΩΝ ΠΕΡΙΟΧΩΝ ΣΤΟ ΠΛΗΡΟΦΟΡΙΑΚΟ ΣΥΣΤΗΜΑ Κ.Ε.Φ. (ΚΕΝΤΡΟ ΕΞΥΠΗΡΕΤΗΣΗΣ ΦΟΡΟΛΟΓΟΥΜΕΝΩΝ)
19	ΕΚΠΑΙΔΕΥΣΗ ΕΛΕΓΚΤΩΝ/ ΕΛΕΓΚΤΡΙΩΝ ΤΟΥ ΥΠΟΥΡΓΕΙΟΥ ΟΙΚΟΝΟΜΙΚΩΝ ΣΤΟΝ ΕΛΕΓΧΟ ΤΩΝ ΕΝΔΟΟΜΙΛΙΚΩΝ ΣΥΝΑΛΛΑΓΩΝ
20	ΕΚΠΑΙΔΕΥΣΗ ΣΤΕΛΕΧΩΝ ΤΩΝ ΚΕΝΤΡΙΚΩΝ ΥΠΗΡΕΣΙΩΝ ΤΟΥ ΥΠΟΥΡΓΕΙΟΥ ΟΙΚΟΝΟΜΙΚΩΝ ΣΤΟ "ΣΥΣΤΗΜΑ ΔΙΟΙΚΗΤΙΚΗΣ ΠΛΗΡΟΦΟΡΗΣΗΣ (MIS)"

21	ΕΚΠΑΙΔΕΥΣΗ ΣΤΗΝ ΕΦΑΡΜΟΓΗ RIF (RISK INFORMATION FORM) ΤΟΥ ΚΟΙΝΟΥ ΣΥΣΤΗΜΑΤΟΣ ΔΙΑΧΕΙΡΙΣΗΣ ΚΙΝΔΥΝΟΥ (CRMS-COMMON RISK MANAGEMENT SYSTEM)
22	ΕΚΠΑΙΔΕΥΣΗ ΣΤΙΣ ΗΛΕΚΤΡΟΝΙΚΕΣ ΔΗΜΟΣΙΕΣ ΣΥΜΒΑΣΕΙΣ
23	ΕΚΠΑΙΔΕΥΣΗ ΣΤΙΣ ΣΥΝΑΛΛΑΓΕΣ ΤΑΜΕΙΟΥ ΠΑΡΑΚΑΤΑΘΗΚΩΝ ΣΤΙΣ Δ.Ο.Υ./ΘΕΣΜΙΚΟ ΠΛΑΙΣΙΟ
24	ΕΚΠΑΙΔΕΥΣΗ ΣΤΟ ΠΛΗΡΟΦΟΡΙΑΚΟ ΔΕΛΤΙΟ ΤΟΥ ICISNET
25	ΕΚΠΑΙΔΕΥΣΗ ΥΠΑΛΛΗΛΩΝ Γ.Γ.Δ.Ε. ΣΤΑ ΟΡΓΑΝΑ ΔΙΟΙΚΗΣΗΣ Ν.Π. - ΑΣΤΙΚΗ ΚΑΙ ΠΟΙΝΙΚΗ ΕΥΘΥΝΗ ΤΟΥΣ
26	ΕΚΠΑΙΔΕΥΣΗ ΥΠΑΛΛΗΛΩΝ Γ.Γ.Δ.Ε. ΣΤΗ ΝΕΑ ΝΟΜΟΘΕΣΙΑ ΓΙΑ ΤΙΣ ΦΟΡΟΛΟΓΙΚΕΣ ΔΙΑΔΙΚΑΣΙΕΣ
27	ΕΚΠΑΙΔΕΥΣΗ ΥΠΑΛΛΗΛΩΝ Γ.Γ.Δ.Ε. ΣΤΟΝ ΕΛΕΓΧΟ ΤΩΝ ΕΞΩΧΩΡΙΩΝ (OFFSHORE) ΕΤΑΙΡΕΙΩΝ
28	ΕΛΕΓΧΟΙ ΣΤΗ ΔΙΑΧΕΙΡΙΣΗ ΤΩΝ ΠΡΩΤΟΒΑΘΜΙΩΝ ΟΤΑ
29	ΕΝΗΜΕΡΩΣΗ ΥΠΑΛΛΗΛΩΝ ΤΗΣ Γ.Γ.Δ.Ε ΣΤΙΣ ΝΟΜΟΘΕΤΙΚΕΣ ΑΛΛΑΓΕΣ ΤΟΥ ΕΝΦΙΑ
30	ΕΠΙΜΟΡΦΩΣΗ ΝΕΟΕΙΣΕΡΧΟΜΕΝΩΝ ΣΤΟΝ ΚΛΑΔΟ ΤΕΛΩΝΕΙΑΚΩΝ ΥΠΑΛΛΗΛΩΝ
31	ΕΡΕΥΝΑ, ΕΛΕΓΧΟΣ ΠΡΟΛΗΨΗΣ ΚΑΙ ΜΕΡΙΚΟΣ ΕΛΕΓΧΟΣ ΣΤΟ ΠΛΑΙΣΙΟ ΔΙΑΣΦΑΛΙΣΗΣ ΤΩΝ ΔΗΜΟΣΙΩΝ ΕΣΟΔΩΝ
32	ΕΤΑΙΡΙΚΟ ΣΥΜΦΩΝΟ ΓΙΑ ΤΟ ΠΛΑΙΣΙΟ ΑΝΑΠΤΥΞΗΣ (ΕΣΠΑ) 2014-2020
33	ΕΦΑΡΜΟΓΗ ΤΟΥ ΚΕΝΤΡΙΚΟΥ ΗΛΕΚΤΡΟΝΙΚΟΥ ΜΗΤΡΩΟΥ ΔΗΜΟΣΙΩΝ ΣΥΜΒΑΣΕΩΝ (ΚΗΜΔΗΣ)
34	ΘΕΜΑΤΑ ΕΙΣΠΡΑΞΗΣ ΧΡΕΩΝ ΠΤΩΧΩΝ ΚΑΙ ΑΛΛΩΝ ΕΙΔΙΚΩΝ ΚΑΤΗΓΟΡΙΩΝ ΟΦΕΙΛΕΤΩΝ/ΤΡΙΩΝ ΤΟΥ ΔΗΜΟΣΙΟΥ
35	ΘΕΜΑΤΑ ΕΚΟΥΣΙΑΣ ΕΙΣΠΡΑΞΗΣ, ΑΜΟΙΒΑΙΑΣ ΔΙΟΙΚΗΤΙΚΗΣ ΣΥΝΔΡΟΜΗΣ ΣΤΗΝ ΕΙΣΠΡΑΞΗ & ΛΟΓΙΣΤΙΚΗΣ ΔΗΜΟΣΙΩΝ ΕΣΟΔΩΝ
36	ΚΟΙΝΟ ΔΑΣΜΟΛΟΓΙΟ ΤΗΣ Ε.Ε, ΔΑΣΜΟΛΟΓΙΚΗ ΚΑΤΑΤΑΞΗ ΚΑΙ ΔΑΣΜΟΛΟΓΗΤΕΑ ΑΞΙΑ ΕΜΠΟΡΕΥΜΑΤΩΝ
37	ΚΡΑΤΙΚΕΣ ΕΝΙΣΧΥΣΕΙΣ ΘΕΣΜΙΚΟ ΠΛΑΙΣΙΟ ΚΑΙ ΔΙΑΔΙΚΑΣΙΕΣ ΕΓΚΡΙΣΗΣ ΚΑΙ ΕΛΕΓΧΟΥ
38	ΚΡΙΣΙΜΑ ΣΗΜΕΙΑ ΕΛΕΓΧΟΥ ΣΕ ΔΗΜΟΣΙΕΣ ΣΥΜΒΑΣΕΙΣ ΚΑΙ ΕΠΕΝΔΥΤΙΚΑ ΣΧΕΔΙΑ
39	ΛΟΓΙΣΤΙΚΟ ΔΗΜΟΣΙΟΥ- ΠΡΟΫΠΟΛΟΓΙΣΜΟΣ, ΕΛΕΓΧΟΣ, ΛΟΓΙΣΤΙΚΗ ΝΟΜΙΚΩΝ ΠΡΟΣΩΠΩΝ ΔΗΜΟΣΙΟΥ ΔΙΚΑΙΟΥ
40	ΜΕΘΟΔΟΙ ΕΜΜΕΣΟΥ ΠΡΟΣΔΙΟΡΙΣΜΟΥ ΤΗΣ ΦΟΡΟΛΟΓΗΤΕΑΣ ΥΛΗΣ
41	ΝΟΜΟΘΕΤΙΚΕΣ ΑΛΛΑΓΕΣ ΦΟΡΟΛΟΓΙΑΣ ΕΙΣΟΔΗΜΑΤΟΣ (ΚΦΕ) ΚΑΙ ΦΟΡΟΥ ΠΡΟΣΤΙΘΕΜΕΝΗΣ ΑΞΙΑΣ (ΦΠΑ) ΓΙΑ ΤΗΝ Γ.Γ.Δ.Ε.
42	Ο ΚΦΔ ΣΤΙΣ ΦΟΡΟΛΟΓΙΕΣ ΚΛΗΡΟΝΟΜΙΩΝ, ΔΩΡΕΩΝ, ΓΟΝΙΚΩΝ ΠΑΡΟΧΩΝ
43	Ο ΠΡΟΫΠΟΛΟΓΙΣΜΟΣ ΤΩΝ ΠΡΩΤΟΒΑΘΜΙΩΝ ΟΤΑ - ΚΑΤΑΡΤΙΣΗ, ΕΚΤΕΛΕΣΗ, ΑΠΟΛΟΓΙΣΜΟΣ
44	ΟΙΚΟΝΟΜΙΚΟΣ ΕΛΕΓΧΟΣ ΔΗΜΟΣΙΩΝ ΟΡΓΑΝΙΣΜΩΝ
45	ΟΠΣΕΥ-ΕΛΕΝΧΙΣ: ΥΠΟΣΥΣΤΗΜΑ ΔΙΕΝΕΡΓΕΙΑΣ ΦΟΡΟΛΟΓΙΚΩΝ ΕΛΕΓΧΩΝ ΜΕ ΤΟ SESAM ANALYSIS
46	ΠΡΟΓΡΑΜΜΑ ΔΗΜΟΣΙΩΝ ΕΠΕΝΔΥΣΕΩΝ: ΔΙΑΔΙΚΑΣΙΕΣ ΕΓΚΡΙΣΗΣ, ΧΡΗΜΑΤΟΔΟΤΗΣΗΣ & ΠΑΡΑΚΟΛΟΥΘΗΣΗΣ
47	ΠΡΟΓΡΑΜΜΑ ΕΞΕΙΔΙΚΕΥΣΗΣ ΓΙΑ ΤΙΣ ΔΙΑΔΙΚΑΣΙΕΣ ΔΙΑΣΦΑΛΙΣΗΣ ΤΩΝ ΗΛΕΚΤΡΟΝΙΚΑ ΚΑΤΑΓΡΑΦΟΜΕΝΩΝ ΔΕΔΟΜΕΝΩΝ ΤΩΝ ΣΥΝΑΛΛΑΓΩΝ - ΦΟΡΟΛΟΓΙΚΟΙ ΗΛΕΚΤΡΟΝΙΚΟΙ ΜΗΧΑΝΙΣΜΟΙ & ΣΥΣΤΗΜΑΤΑ
48	ΠΡΟΓΡΑΜΜΑΤΑ ΕΣΠΑ 2014-2020: ΣΧΕΔΙΑΣΜΟΣ ΚΑΙ ΥΛΟΠΟΙΗΣΗ ΠΡΟΓΡΑΜΜΑΤΩΝ ΜΕ ΠΡΟΣΑΝΑΤΟΛΙΣΜΟ ΣΤΑ ΑΠΟΤΕΛΕΣΜΑΤΑ

49	ΠΡΟΛΗΨΗ ΚΑΙ ΚΑΤΑΣΤΟΛΗ ΝΟΜΙΜΟΠΟΙΗΣΗΣ ΕΣΟΔΩΝ ΑΠΟ ΕΓΚΛΗΜΑΤΙΚΕΣ ΚΑΙ ΤΡΟΜΟΚΡΑΤΙΚΕΣ ΕΝΕΡΓΕΙΕΣ ΓΙΑ ΤΟ ΤΑΜΕΙΟ ΠΑΡΑΚΑΤΑΘΗΚΩΝ ΚΑΙ ΔΑΝΕΙΩΝ
50	ΠΡΟΜΗΘΕΙΕΣ-ΥΠΗΡΕΣΙΕΣ ΤΩΝ Ο.Τ.Α. Α΄ ΒΑΘΜΟΥ
51	ΠΡΟΥΠΟΛΟΓΙΣΜΟΣ ΓΕΝΙΚΗΣ ΚΥΒΕΡΝΗΣΗΣ. ΣΥΓΧΡΟΝΟΙ ΔΗΜΟΣΙΟΝΟΜΙΚΟΙ ΚΑΝΟΝΕΣ ΚΑΙ ΠΡΑΚΤΙΚΕΣ
52	ΤΑ ΕΣΟΔΑ ΤΩΝ ΠΡΩΤΟΒΑΘΜΙΩΝ ΟΤΑ
53	ΤΕΛΩΝΕΙΑΚΟΣ ΕΛΕΓΧΟΣ ΓΙΑ ΤΗΝ ΠΡΟΛΗΨΗ ΚΑΙ ΚΑΤΑΠΟΛΕΜΗΣΗ ΤΕΛΩΝΕΙΑΚΩΝ ΠΑΡΑΒΑΣΕΩΝ
54	ΤΟ ΝΕΟ ΣΥΣΤΗΜΑ ΟΙΚΟΝΟΜΙΚΗΣ ΔΙΑΚΥΒΕΡΝΗΣΗΣ ΣΤΗ ΖΩΝΗ ΤΟΥ ΕΥΡΩ
<b>A/A</b>	<b>Κύκλος: ΗΛΕΚΤΡΟΝΙΚΗ ΔΙΑΚΥΒΕΡΝΗΣΗ ΚΑΙ ΕΦΑΡΜΟΣΜΕΝΕΣ ΤΕΧΝΟΛΟΓΙΕΣ</b>
1	ΑΥΤΟCΑD-ΣΧΕΔΙΑΣΗ ΣΕ ΔΥΟ ΔΙΑΣΤΑΣΕΙΣ
2	ΑΝΑΛΥΣΗ ΔΕΔΟΜΕΝΩΝ ΜΕ ΛΟΓΙΣΤΙΚΑ ΦΥΛΛΑ
3	ΑΝΑΠΤΥΞΗ ΕΦΑΡΜΟΓΩΝ ΜΕ ΣΧΕΣΙΑΚΕΣ ΒΑΣΕΙΣ ΔΕΔΟΜΕΝΩΝ
4	ΑΞΙΟΛΟΓΗΣΗ ΔΙΑΛΕΙΤΟΥΡΓΙΚΟΤΗΤΑΣ ΗΛΕΚΤΡΟΝΙΚΩΝ ΔΗΜΟΣΙΩΝ ΥΠΗΡΕΣΙΩΝ (INTEROPERABILITY MATURITY MODEL-IMM)
5	ΒΑΣΙΚΕΣ ΓΝΩΣΕΙΣ ΣΤΟΥΣ ΗΛΕΚΤΡΟΝΙΚΟΥΣ ΥΠΟΛΟΓΙΣΤΕΣ
6	ΔΙΑΧΕΙΡΙΣΗ WINDOWS SERVER 2008
7	ΕΙΣΑΓΩΓΗ ΣΤΗ ΓΛΩΣΣΑ SQL
8	ΕΙΣΑΓΩΓΗ ΣΤΗΝ ΑΝΑΠΤΥΞΗ ΔΙΑΔΙΚΤΥΑΚΩΝ ΕΦΑΡΜΟΓΩΝ ΜΕ ΧΡΗΣΗ JAVA
9	ΕΚΔΟΣΗ ΗΛΕΚΤΡΟΝΙΚΟΥ ΕΓΓΡΑΦΟΥ ΜΕ ΤΗ ΧΡΗΣΗ ΨΗΦΙΑΚΩΝ ΥΠΟΓΡΑΦΩΝ
10	ΕΚΠΑΙΔΕΥΣΗ ΕΚΠΑΙΔΕΥΤΩΝ ΣΤΗΝ ΗΛΕΚΤΡΟΝΙΚΗ ΜΑΘΗΣΗ
11	ΕΚΠΑΙΔΕΥΣΗ ΕΚΠΑΙΔΕΥΤΩΝ ΣΤΙΣ ΨΗΦΙΑΚΕΣ ΥΠΟΓΡΑΦΕΣ
12	ΕΚΠΑΙΔΕΥΣΗ ΣΕ ΤΕΧΝΟΛΟΓΙΕΣ CISCO, B
13	ΕΚΠΑΙΔΕΥΣΗ ΣΤΕΛΕΧΩΝ ΤΟΥ ΥΠΟΥΡΓΕΙΟΥ ΟΙΚΟΝΟΜΙΚΩΝ ΣΤΟ ΠΛΑΙΣΙΟ ΑΣΦΑΛΕΙΑΣ ΠΛΗΡΟΦΟΡΙΩΝ ΠΟΥ ΕΦΑΡΜΟΖΕΤΑΙ ΣΤΑ ΟΠΣ ΑΥΤΟΜΑΤΗΣ ΑΝΤΑΛΛΑΓΗΣ ΦΟΡΟΛΟΓΙΚΩΝ ΔΕΔΟΜΕΝΩΝ ΜΕ ΔΙΕΘΝΕΙΣ ΦΟΡΕΙΣ
14	ΕΚΠΑΙΔΕΥΣΗ ΧΡΗΣΤΩΝ ΣΤΗΝ ΗΛΕΚΤΡΟΝΙΚΗ ΜΑΘΗΣΗ
15	ΕΞ ΑΠΟΣΤΑΣΕΩΣ ΕΚΠΑΙΔΕΥΣΗ ΣΤΗ ΓΛΩΣΣΑ ΡΥΘΜΟΝ
16	ΕΞ ΑΠΟΣΤΑΣΕΩΣ ΕΚΠΑΙΔΕΥΣΗ ΣΤΗΝ ΗΛΕΚΤΡΟΝΙΚΗ ΔΙΑΚΥΒΕΡΝΗΣΗ
17	ΕΠΕΞΕΡΓΑΣΙΑ ΔΕΔΟΜΕΝΩΝ ΜΕ ΛΟΓΙΣΤΙΚΑ ΦΥΛΛΑ
18	ΕΠΕΞΕΡΓΑΣΙΑ ΚΕΙΜΕΝΟΥ ΜΕ ΤΗ ΧΡΗΣΗ ΕΦΑΡΜΟΓΩΝ ΑΝΟΙΧΤΟΥ ΛΟΓΙΣΜΙΚΟΥ (LIBRE OFFICE)
19	ΕΠΕΞΕΡΓΑΣΙΑ ΛΟΓΙΣΤΙΚΩΝ ΦΥΛΛΩΝ ΜΕ ΤΗ ΧΡΗΣΗ ΕΦΑΡΜΟΓΩΝ ΑΝΟΙΧΤΟΥ ΛΟΓΙΣΜΙΚΟΥ (LIBRE OFFICE)
20	ΕΥΑΙΣΘΗΤΟΠΟΙΗΣΗ ΚΑΙ ΕΚΠΑΙΔΕΥΣΗ ΤΟΥ ΠΡΟΣΩΠΙΚΟΥ ΤΟΥ ΥΠΟΥΡΓΕΙΟΥ ΟΙΚΟΝΟΜΙΚΩΝ ΤΟΥ ΟΠΣ ΑΥΤΟΜΑΤΗΣ ΑΝΤΑΛΛΑΓΗΣ ΦΟΡΟΛΟΓΙΚΩΝ ΔΕΔΟΜΕΝΩΝ ΜΕ ΔΙΕΘΝΕΙΣ ΦΟΡΕΙΣ ΣΕ ΒΑΣΙΚΑ ΘΕΜΑΤΑ ΑΣΦΑΛΕΙΑΣ
21	Η ΧΡΗΣΗ ΤΗΣ ORACLE
22	ΗΛΕΚΤΡΟΝΙΚΗ ΓΡΑΜΜΑΤΕΙΑΚΗ ΥΠΟΣΤΗΡΙΞΗ
23	ΗΛΕΚΤΡΟΝΙΚΗ ΔΙΑΚΥΒΕΡΝΗΣΗ ΚΑΙ ΠΟΛΙΤΕΣ
24	ΜΕΘΟΔΟΛΟΓΙΑ ΚΑΙ ΕΡΓΑΛΕΙΑ ΣΥΝΘΕΣΗΣ ΠΑΡΟΥΣΙΑΣΕΩΝ
25	ΟΡΓΑΝΩΣΗ ΚΑΙ ΧΡΟΝΟΠΡΟΓΡΑΜΜΑΤΙΣΜΟΣ ΕΡΓΩΝ
26	ΣΤΑΤΙΣΤΙΚΗ ΣΥΜΠΕΡΑΣΜΑΤΟΛΟΓΙΑ ΜΕ ΣΤΑΤΙΣΤΙΚΑ ΠΑΚΕΤΑ
27	ΣΥΝΤΑΞΗ ΔΗΜΟΣΙΩΝ ΕΓΓΡΑΦΩΝ ΜΕ ΕΠΕΞΕΡΓΑΣΤΕΣ ΚΕΙΜΕΝΟΥ
28	ΤΕΧΝΟΛΟΓΙΕΣ ΚΑΙ ΔΙΑΧΕΙΡΙΣΗ ΔΙΚΤΥΩΝ



<b>A/A</b>	<b>Κύκλος: ΒΙΩΣΙΜΗ ΑΝΑΠΤΥΞΗ</b>
1	ΑΣΤΙΚΕΣ ΑΝΑΠΛΑΣΕΙΣ
2	ΑΣΤΙΚΟ ΚΑΙ ΠΕΡΙΑΣΤΙΚΟ ΠΡΑΣΙΝΟ
3	ΔΗΜΙΟΥΡΓΙΑ, ΕΠΕΞΕΡΓΑΣΙΑ ΚΑΙ ΑΝΑΛΥΣΗ ΠΕΡΙΒΑΛΛΟΝΤΙΚΩΝ, ΠΟΛΕΟΔΟΜΙΚΩΝ ΚΑΙ ΧΩΡΟΤΑΞΙΚΩΝ ΔΕΔΟΜΕΝΩΝ ΜΕ ΧΡΗΣΗ ΓΕΩΓΡΑΦΙΚΩΝ ΣΥΣΤΗΜΑΤΩΝ ΠΛΗΡΟΦΟΡΙΩΝ (G.I.S)
4	ΔΙΑΧΕΙΡΙΣΗ ΒΙΟΜΗΧΑΝΙΚΩΝ ΑΠΟΒΛΗΤΩΝ
5	ΔΙΑΧΕΙΡΙΣΗ ΕΚΤΑΚΤΩΝ ΑΝΑΓΚΩΝ
6	ΔΙΑΧΕΙΡΙΣΗ ΚΙΝΔΥΝΩΝ ΚΑΙ ΚΡΙΣΕΩΝ ΓΙΑ ΤΗΝ ΑΣΦΑΛΕΙΑ ΚΑΙ ΥΓΕΙΑ ΣΤΙΣ ΣΧΟΛΙΚΕΣ - ΕΚΠΑΙΔΕΥΤΙΚΕΣ ΜΟΝΑΔΕΣ
7	ΔΙΑΧΕΙΡΙΣΗ ΠΕΡΙΒΑΛΛΟΝΤΙΚΩΝ, ΠΟΛΕΟΔΟΜΙΚΩΝ ΚΑΙ ΧΩΡΟΤΑΞΙΚΩΝ ΔΕΔΟΜΕΝΩΝ ΜΕ ΤΗ ΧΡΗΣΗ ΓΕΩΓΡΑΦΙΚΩΝ ΣΥΣΤΗΜΑΤΩΝ ΠΛΗΡΟΦΟΡΙΩΝ (G.I.S)
8	ΔΙΑΧΕΙΡΙΣΗ ΠΟΙΟΤΗΤΑΣ ΤΕΧΝΙΚΩΝ ΕΡΓΩΝ
9	ΔΙΑΧΕΙΡΙΣΗ ΥΔΑΤΙΚΩΝ ΠΟΡΩΝ
10	ΔΡΑΣΕΙΣ ΒΡΑΧΕΙΑΣ ΑΠΟΚΑΤΑΣΤΑΣΗΣ ΜΕΤΑ ΑΠΟ ΘΕΟΜΗΝΙΕΣ ΣΕ ΕΠΙΠΕΔΟ ΟΤΑ Α ΚΑΙ Β ΒΑΘΜΟΥ
11	ΕΚΠΑΙΔΕΥΣΗ ΣΕ ΘΕΜΑΤΑ ΚΑΤΑΠΟΛΕΜΗΣΗΣ ΖΩΟΑΝΘΡΩΠΟΝΟΣΩΝ
12	ΕΚΠΑΙΔΕΥΣΗ ΣΤΕΛΕΧΩΝ ΕΝΟΠΛΩΝ ΔΥΝΑΜΕΩΝ ΣΕ ΘΕΜΑΤΑ ΥΓΙΕΙΝΗΣ ΚΑΙ ΑΣΦΑΛΕΙΑΣ ΕΡΓΑΣΙΑΣ
13	ΕΝΕΡΓΕΙΑΚΗ ΔΙΑΧΕΙΡΙΣΗ ΜΟΝΑΔΩΝ ΕΝΟΠΛΩΝ ΔΥΝΑΜΕΩΝ
14	ΕΠΙΜΟΡΦΩΣΗ ΔΙΟΙΚΗΤΩΝ ΚΑΙ ΔΙΕΥΘΥΝΤΩΝ ΥΠΗΡΕΣΙΩΝ ΕΝΟΠΛΩΝ ΔΥΝΑΜΕΩΝ ΣΕ ΠΟΛΙΤΙΚΕΣ ΔΙΑΧΕΙΡΙΣΗΣ ΠΕΡΙΒΑΛΛΟΝΤΟΣ
15	ΕΠΙΜΟΡΦΩΣΗ ΣΤΕΛΕΧΩΝ ΕΝΟΠΛΩΝ ΔΥΝΑΜΕΩΝ ΣΤΙΣ ΠΟΛΙΤΙΚΕΣ ΔΙΑΧΕΙΡΙΣΗΣ ΠΕΡΙΒΑΛΛΟΝΤΟΣ
16	ΕΠΙΣΗΜΟΙ ΕΛΕΓΧΟΙ ΣΕ ΕΓΚΑΤΑΣΤΑΣΕΙΣ ΤΡΟΦΙΜΩΝ
17	ΕΠΙΣΗΜΟΣ ΕΛΕΓΧΟΣ ΣΤΗ ΔΙΑΧΕΙΡΙΣΗ ΖΩΙΚΩΝ ΥΠΟΠΡΟΪΟΝΤΩΝ
18	ΕΦΑΡΜΟΓΕΣ ΤΗΛΕΠΙΣΚΟΠΗΣΗΣ- ΦΩΤΟΕΡΜΗΝΕΙΑΣ ΚΑΙ ΓΕΩΧΩΡΙΚΩΝ ΔΕΔΟΜΕΝΩΝ ΣΤΗ ΔΗΜΟΣΙΑ ΔΙΟΙΚΗΣΗ
19	ΕΦΑΡΜΟΓΗ ΤΟΥ ΚΑΝΟΝΙΣΜΟΥ ΕΝΕΡΓΕΙΑΚΗΣ ΑΠΟΔΟΣΗΣ ΤΩΝ ΚΤΙΡΙΩΝ (ΚΕΝΑΚ)
20	Η ΕΦΑΡΜΟΓΗ ΤΟΥ ΔΙΕΘΝΟΥΣ ΚΑΙ ΕΥΡΩΠΑΪΚΟΥ ΔΙΚΑΙΟΥ ΠΕΡΙΒΑΛΛΟΝΤΟΣ ΣΤΗΝ ΕΛΛΑΔΑ
21	ΗΜΕΡΙΔΑ ΜΕ ΘΕΜΑ : ΗΛΕΚΤΡΟΝΙΚΟ ΠΕΡΙΒΑΛΛΟΝΤΙΚΟ ΜΗΤΡΩΟ
22	ΘΕΣΜΙΚΟ ΠΛΑΙΣΙΟ, ΑΔΕΙΟΔΟΤΗΣΗ ΚΑΙ ΕΦΑΡΜΟΓΕΣ ΑΝΑΝΕΩΣΙΜΩΝ ΠΗΓΩΝ ΕΝΕΡΓΕΙΑΣ
23	ΚΩΔΙΚΟΠΟΙΗΣΗ ΝΟΜΟΘΕΣΙΑΣ ΔΗΜΟΣΙΩΝ ΕΡΓΩΝ, ΠΡΟΤΥΠΑ-ΠΡΟΔΙΑΓΡΑΦΕΣ-ΚΑΝΟΝΙΣΜΟΙ
24	ΛΑΪΚΟΣ ΠΟΛΙΤΙΣΜΟΣ ΚΑΙ ΤΟΠΙΚΗ ΑΝΑΠΤΥΞΗ
25	ΝΕΟ ΝΟΜΟΘΕΤΙΚΟ ΠΛΑΙΣΙΟ ΓΙΑ ΡΥΘΜΙΣΕΙΣ ΠΟΛΕΟΔΟΜΙΚΩΝ ΘΕΜΑΤΩΝ- ΤΡΟΠΟΠΟΙΗΣΗ ΡΥΜΟΤΟΜΙΚΩΝ ΣΧΕΔΙΩΝ/ ΑΡΣΗ ΡΥΜΟΤΟΜΙΚΗΣ ΑΠΑΛΛΟΤΡΙΩΣΗΣ
26	ΝΕΟΣ ΟΙΚΟΔΟΜΙΚΟΣ ΚΑΝΟΝΙΣΜΟΣ & ΕΚΔΟΣΗ ΑΔΕΙΑΣ ΔΟΜΗΣΗΣ
27	ΟΡΓΑΝΩΣΗ ΚΑΙ ΛΕΙΤΟΥΡΓΙΑ ΤΩΝ ΚΤΗΜΑΤΟΛΟΓΙΚΩΝ ΓΡΑΦΕΙΩΝ
28	ΟΡΓΑΝΩΣΗ, ΔΙΑΔΙΚΑΣΙΕΣ ΚΑΙ ΑΡΜΟΔΙΟΤΗΤΕΣ ΓΙΑ ΤΗΝ ΑΝΤΙΜΕΤΩΠΙΣΗ ΤΩΝ ΑΥΘΑΙΡΕΤΩΝ ΚΑΤΑΣΚΕΥΩΝ (1)
29	ΠΕΡΙΒΑΛΛΟΝΤΙΚΗ ΔΙΑΧΕΙΡΙΣΗ ΜΟΝΑΔΩΝ ΕΝΟΠΛΩΝ ΔΥΝΑΜΕΩΝ
30	ΠΟΛΗ ΣΕ ΚΡΙΣΗ

31	ΠΡΟΣΕΙΣΜΙΚΕΣ ΕΝΙΣΧΥΣΕΙΣ: ΑΠΟΤΙΜΗΣΗ ΦΕΡΟΥΣΑΣ ΙΚΑΝΟΤΗΤΑΣ ΥΦΙΣΤΑΜΕΝΩΝ ΚΤΙΡΙΩΝ, ΑΝΑΣΧΕΔΙΑΣΜΟΣ ΚΑΙ ΕΠΕΜΒΑΣΕΙΣ
32	ΣΥΣΤΗΜΑ ΗΛΕΚΤΡΟΝΙΚΗΣ ΠΛΗΡΟΦΟΡΗΣΗΣ TRACES (ΒΑΣΙΚΟ ΕΠΙΠΕΔΟ)
33	ΣΥΣΤΗΜΑ ΗΛΕΚΤΡΟΝΙΚΗΣ ΠΛΗΡΟΦΟΡΗΣΗΣ TRACES (ΠΡΟΧΩΡΗΜΕΝΟ ΕΠΙΠΕΔΟ)
34	ΣΧΕΔΙΑΣΜΟΣ ΚΑΙ ΕΦΑΡΜΟΓΗ ΔΡΑΣΕΩΝ ΠΟΛΙΤΙΚΗΣ ΠΡΟΣΤΑΣΙΑΣ ΣΕ ΤΟΠΙΚΟ ΕΠΙΠΕΔΟ
35	ΣΧΕΔΙΑΣΜΟΣ ΚΑΤΑΣΚΕΥΩΝ ΣΥΜΦΩΝΑ ΜΕ ΤΟΥΣ ΕΥΡΩΚΩΔΙΚΕΣ: ΒΑΣΙΚΟ ΕΠΙΠΕΔΟ
36	ΥΓΙΕΙΝΗ ΚΑΙ ΑΣΦΑΛΕΙΑ ΤΡΟΦΙΜΩΝ
37	ΥΛΟΠΟΙΗΣΗ ΠΟΛΕΟΔΟΜΙΚΟΥ ΣΧΕΔΙΑΣΜΟΥ-ΠΡΑΞΕΙΣ ΤΑΚΤΟΠΟΙΗΣΗΣ ΚΑΙ ΑΝΑΛΟΓΙΣΜΟΥ/ΠΡΑΞΕΙΣ ΕΦΑΡΜΟΓΗΣ
38	ΦΥΤΟΪΓΕΙΟΝΟΜΙΚΟΙ ΕΛΕΓΧΟΙ
39	ΩΡΙΜΑΝΣΗ ΔΗΜΟΣΙΩΝ ΕΡΓΩΝ-ΠΡΟΓΡΑΜΜΑΤΙΣΜΟΣ ΑΝΑΘΕΤΟΥΣΩΝ ΑΡΧΩΝ ΓΙΑ ΔΗΜΟΠΡΑΤΗΣΗ ΕΡΓΩΝ
40	ΦΥΤΟΪΓΕΙΟΝΟΜΙΚΟΙ ΕΛΕΓΧΟΙ
41	ΩΡΙΜΑΝΣΗ ΔΗΜΟΣΙΩΝ ΕΡΓΩΝ-ΠΡΟΓΡΑΜΜΑΤΙΣΜΟΣ ΑΝΑΘΕΤΟΥΣΩΝ ΑΡΧΩΝ ΓΙΑ ΔΗΜΟΠΡΑΤΗΣΗ ΕΡΓΩΝ
<b>A/A</b>	<b>Κύκλος: ΚΟΙΝΩΝΙΚΗ ΠΟΛΙΤΙΚΗ</b>
1	ΑΝΑΠΤΥΞΗ, ΟΡΓΑΝΩΣΗ ΚΑΙ ΔΙΑΣΥΝΔΕΣΗ - ΔΙΚΤΥΩΣΗ ΜΟΝΑΔΩΝ, ΥΠΗΡΕΣΙΩΝ ΚΑΙ ΠΡΟΓΡΑΜΜΑΤΩΝ ΚΑΤ ΟΙΚΟΝ ΝΟΣΗΛΕΙΑΣ
2	ΑΝΑΠΤΥΞΗ, ΟΡΓΑΝΩΣΗ ΚΑΙ ΔΙΑΣΥΝΔΕΣΗ - ΔΙΚΤΥΩΣΗ ΜΟΝΑΔΩΝ, ΥΠΗΡΕΣΙΩΝ ΚΑΙ ΠΡΟΓΡΑΜΜΑΤΩΝ ΟΙΚΟΓΕΝΕΙΑΚΟΥ ΠΡΟΓΡΑΜΜΑΤΙΣΜΟΥ
3	ΑΝΤΙΜΕΤΩΠΙΣΗ ΤΗΣ ΒΙΑΣ ΣΕ ΒΑΡΟΣ ΤΩΝ ΓΥΝΑΙΚΩΝ
4	ΑΡΧΕΣ ΟΡΓΑΝΩΣΗΣ ΚΑΙ ΛΕΙΤΟΥΡΓΙΑΣ ΤΟΥ ΣΥΣΤΗΜΑΤΟΣ ΚΟΙΝΩΝΙΚΗΣ ΠΡΟΝΟΙΑΣ
5	ΒΑΣΙΚΕΣ ΑΡΧΕΣ ΚΑΙ ΝΕΟΙ ΚΑΝΟΝΙΣΜΟΙ ΕΠΙΚΟΥΡΙΚΗΣ ΑΣΦΑΛΙΣΗΣ ΚΑΙ ΣΥΝΤΑΞΙΟΔΟΤΗΣΗΣ
6	ΔΗΜΟΣΙΑ ΔΙΟΙΚΗΣΗ ΚΑΙ ΕΥΠΑΘΕΙΣ ΚΟΙΝΩΝΙΚΕΣ ΟΜΑΔΕΣ: ΠΟΙΟΤΗΤΑ ΠΑΡΕΧΟΜΕΝΩΝ ΥΠΗΡΕΣΙΩΝ
7	ΔΗΜΟΣΙΟΝΟΜΙΚΗ ΟΡΓΑΝΩΣΗ ΚΑΙ ΔΙΑΧΕΙΡΙΣΗ ΟΡΓΑΝΙΣΜΩΝ ΚΟΙΝΩΝΙΚΗΣ ΑΣΦΑΛΙΣΗΣ
8	ΔΙΑΧΕΙΡΙΣΗ ΑΝΘΡΩΠΙΝΟΥ ΔΥΝΑΜΙΚΟΥ ΣΤΙΣ ΥΠΗΡΕΣΙΕΣ ΥΓΕΙΑΣ
9	ΔΙΑΧΕΙΡΙΣΗ ΕΦΟΔΙΑΣΤΙΚΗΣ ΑΛΥΣΙΔΑΣ ΣΤΑ ΔΗΜΟΣΙΑ ΝΟΣΟΚΟΜΕΙΑ (LOGISTICS MANAGEMENT)
10	ΔΙΑΧΕΙΡΙΣΗ ΚΑΙ ΛΕΙΤΟΥΡΓΙΑ ΠΛΗΡΟΦΟΡΙΑΚΩΝ ΣΥΣΤΗΜΑΤΩΝ ΥΠΟΣΤΗΡΙΞΗΣ ΠΛΗΡΩΜΩΝ ΣΥΝΤΑΞΕΩΝ ΤΟΥ ΙΚΑ-ΕΤΑΜ
11	ΔΙΟΙΚΗΣΗ ΟΛΙΚΗΣ ΠΟΙΟΤΗΤΑΣ ΣΤΙΣ ΥΠΗΡΕΣΙΕΣ ΥΓΕΙΑΣ
12	ΕΚΠΑΙΔΕΥΣΗ ΕΚΠΑΙΔΕΥΤΩΝ/ΕΚΠΑΙΔΕΥΤΡΙΩΝ ΣΕ ΘΕΜΑΤΑ ΑΝΑΠΤΥΞΗΣ ΕΚΠΑΙΔΕΥΤΙΚΩΝ ΠΑΡΕΜΒΑΣΕΩΝ ΜΕ ΤΗΝ ΟΠΤΙΚΗ ΤΟΥ ΦΥΛΟΥ ΣΤΗΝ ΠΡΟΣΧΟΛΙΚΗ ΚΑΙ ΠΡΩΤΟΒΑΘΜΙΑ ΕΚΠΑΙΔΕΥΣΗ
13	ΕΠΙΜΟΡΦΩΣΗ ΚΟΙΝΩΝΙΚΩΝ ΕΠΙΘΕΩΡΗΤΩΝ ΕΡΓΑΣΙΑΣ, ΥΠΑΛΛΗΛΩΝ ΣΕΠΕ, ΣΕ ΘΕΜΑΤΑ ΙΣΟΤΗΤΑΣ ΤΩΝ ΦΥΛΩΝ
14	ΕΠΙΜΟΡΦΩΣΗ ΣΤΕΛΕΧΩΝ ΤΗΣ ΤΟΠΙΚΗΣ ΑΥΤΟΔΙΟΙΚΗΣΗΣ ΣΕ ΘΕΜΑΤΑ ΙΣΟΤΗΤΑΣ ΤΩΝ ΦΥΛΩΝ
15	ΕΥΑΙΣΘΗΤΟΠΟΙΗΣΗ ΕΚΠΑΙΔΕΥΤΙΚΩΝ ΤΗΣ ΠΡΟΣΧΟΛΙΚΗΣ ΚΑΙ ΠΡΩΤΟΒΑΘΜΙΑΣ ΕΚΠΑΙΔΕΥΣΗΣ ΣΕ ΘΕΜΑΤΑ ΔΙΑΚΡΙΣΕΩΝ ΚΑΙ ΙΣΟΤΗΤΑΣ ΤΩΝ ΦΥΛΩΝ
16	ΕΦΑΡΜΟΓΗ ΜΕΤΑΝΑΣΤΕΥΤΙΚΗΣ ΠΟΛΙΤΙΚΗΣ
17	Η ΕΦΑΡΜΟΓΗ ΤΩΝ ΑΝΑΜΟΡΦΩΤΙΚΩΝ ΜΕΤΡΩΝ ΚΑΙ Ο ΡΟΛΟΣ ΤΩΝ ΕΠΑΓΓΕΛΜΑΤΙΩΝ

18	Η ΚΟΙΝΩΝΙΚΗ ΟΙΚΟΝΟΜΙΑ ΩΣ ΕΡΓΑΛΕΙΟ ΚΑΙΝΟΤΟΜΙΑΣ, ΑΠΑΣΧΟΛΗΣΗΣ ΚΑΙ ΚΟΙΝΩΝΙΚΗΣ ΣΥΝΟΧΗΣ
19	Η ΛΕΙΤΟΥΡΓΙΑ ΤΩΝ ΥΠΗΡΕΣΙΩΝ ΚΑΙ Ο ΡΟΛΟΣ ΤΩΝ ΕΠΙΜΕΛΗΤΩΝ ΚΑΙ ΕΠΙΜΕΛΗΤΡΙΩΝ ΑΝΗΛΙΚΩΝ ΚΑΙ ΚΟΙΝΩΝΙΚΗΣ ΑΡΩΓΗΣ ΣΤΟ ΣΥΣΤΗΜΑ ΑΠΟΝΟΜΗΣ ΠΟΙΝΙΚΗΣ ΔΙΚΑΙΟΣΥΝΗΣ
20	ΗΜΕΡΙΔΑ ΕΚΠΑΙΔΕΥΣΗΣ ΕΚΠΑΙΔΕΥΤΩΝ/ΕΚΠΑΙΔΕΥΤΡΙΩΝ ΣΕ ΘΕΜΑΤΑ ΑΝΑΠΤΥΞΗΣ ΕΚΠΑΙΔΕΥΤΙΚΩΝ ΠΑΡΕΜΒΑΣΕΩΝ ΜΕ ΤΗΝ ΟΠΤΙΚΗ ΤΟΥ ΦΥΛΟΥ ΣΤΗΝ ΠΡΟΣΧΟΛΙΚΗ ΚΑΙ ΠΡΩΤΟΒΑΘΜΙΑ ΕΚΠΑΙΔΕΥΣΗ
21	ΗΜΕΡΙΔΑ ΕΥΑΙΣΘΗΤΟΠΟΙΗΣΗΣ ΣΤΕΛΕΧΩΝ ΚΑΙ ΕΚΠΑΙΔΕΥΤΙΚΩΝ ΤΗΣ ΠΡΟΣΧΟΛΙΚΗΣ ΚΑΙ ΠΡΩΤΟΒΑΘΜΙΑΣ ΕΚΠΑΙΔΕΥΣΗΣ ΣΕ ΘΕΜΑΤΑ ΔΙΑΚΡΙΣΕΩΝ ΚΑΙ ΙΣΟΤΗΤΑΣ ΤΩΝ ΦΥΛΩΝ
22	ΚΟΙΝΩΝΙΚΟΣ ΣΧΕΔΙΑΣΜΟΣ ΣΤΙΣ ΚΟΙΝΩΝΙΚΕΣ ΥΠΗΡΕΣΙΕΣ ΚΑΙ ΕΞΑΤΟΜΙΚΕΥΜΕΝΟ ΣΧΕΔΙΟ ΠΑΡΕΜΒΑΣΗΣ ΓΙΑ ΤΗΝ ΚΟΙΝΩΝΙΚΗ ΕΝΤΑΞΗ ΕΥΠΑΘΩΝ ΚΟΙΝΩΝΙΚΩΝ ΟΜΑΔΩΝ
23	ΜΑΝΑΤΖΜΕΝΤ ΥΠΗΡΕΣΙΩΝ ΥΓΕΙΑΣ
24	ΝΟΜΙΚΟ ΠΛΑΙΣΙΟ ΓΙΑ ΤΗΝ ΚΤΗΣΗ ΤΗΣ ΕΛΛΗΝΙΚΗΣ ΙΘΑΓΕΝΕΙΑΣ
25	ΟΙΚΟΔΟΜΩΝΤΑΣ ΤΟ ΚΟΙΝΩΝΙΚΟ ΚΡΑΤΟΣ: ΑΣΚΗΣΗ ΕΠΟΠΤΕΙΑΣ ΚΑΙ ΑΞΙΟΛΟΓΗΣΗΣ ΠΡΟΝΟΙΑΚΩΝ ΔΟΜΩΝ ΚΑΙ ΥΠΗΡΕΣΙΩΝ - Ο ΘΕΣΜΟΣ ΤΟΥ/ΤΗΣ ΚΟΙΝΩΝΙΚΟΥ/ΚΗΣ ΣΥΜΒΟΥΛΟΥ
26	ΟΡΓΑΝΩΣΗ ΚΑΙ ΔΙΟΙΚΗΣΗ ΚΟΙΝΩΝΙΚΩΝ ΥΠΗΡΕΣΙΩΝ ΣΕ ΕΠΙΠΕΔΟ ΤΟΠΙΚΗΣ ΑΥΤΟΔΙΟΙΚΗΣΗΣ
27	ΟΡΓΑΝΩΣΗ ΚΑΙ ΔΙΟΙΚΗΣΗ ΝΟΣΗΛΕΥΤΙΚΩΝ ΥΠΗΡΕΣΙΩΝ
28	ΟΡΓΑΝΩΣΗ ΚΑΙ ΔΙΟΙΚΗΣΗ ΤΟΥ ΠΡΟΓΡΑΜΜΑΤΟΣ ΚΟΙΝΩΝΙΚΟ ΕΙΣΟΔΗΜΑ ΑΛΛΗΛΕΓΓΥΗΣ (ΚΕΑ)
29	ΟΨΕΙΣ ΤΗΣ ΕΜΦΥΛΗΣ ΒΙΑΣ: ΤΟ ΦΑΙΝΟΜΕΝΟ ΤΗΣ ΕΜΠΟΡΙΑΣ ΓΥΝΑΙΚΩΝ ΚΑΙ ΤΗΣ ΔΙΕΘΝΙΚΗΣ ΣΩΜΑΤΕΜΠΟΡΙΑΣ ( trafficking)
30	ΠΑΡΑΒΙΑΣΗ ΤΩΝ ΔΙΚΑΙΩΜΑΤΩΝ ΤΟΥ ΠΑΙΔΙΟΥ. ΦΑΙΝΟΜΕΝΟΛΟΓΙΑ ΚΑΙ ΤΟ ΠΛΑΙΣΙΟ ΠΑΙΔΙΚΗΣ ΠΡΟΣΤΑΣΙΑΣ
31	ΤΑ ΟΙΚΟΝΟΜΙΚΑ ΤΩΝ DRGs/ΤΙΜΟΛΟΓΗΣΗ-ΚΟΣΤΟΛΟΓΗΣΗ ΙΑΤΡΙΚΩΝ ΠΡΑΞΕΩΝ
32	ΤΟ ΠΛΑΙΣΙΟ ΑΝΑΠΤΥΞΗΣ ΤΩΝ ΠΟΛΙΤΙΚΩΝ ΚΟΙΝΩΝΙΚΗΣ ΑΣΦΑΛΙΣΗΣ ΣΤΟ ΕΛΛΗΝΙΚΟ ΣΥΣΤΗΜΑ ΚΟΙΝΩΝΙΚΗΣ ΠΡΟΣΤΑΣΙΑΣ

Η κατανομή των επιμορφωτικών δράσεων του ΙΝΕΠ ανά θεματικό κύκλο αποτυπώνεται στο Γράφημα 1 που ακολουθεί:

Γράφημα 1

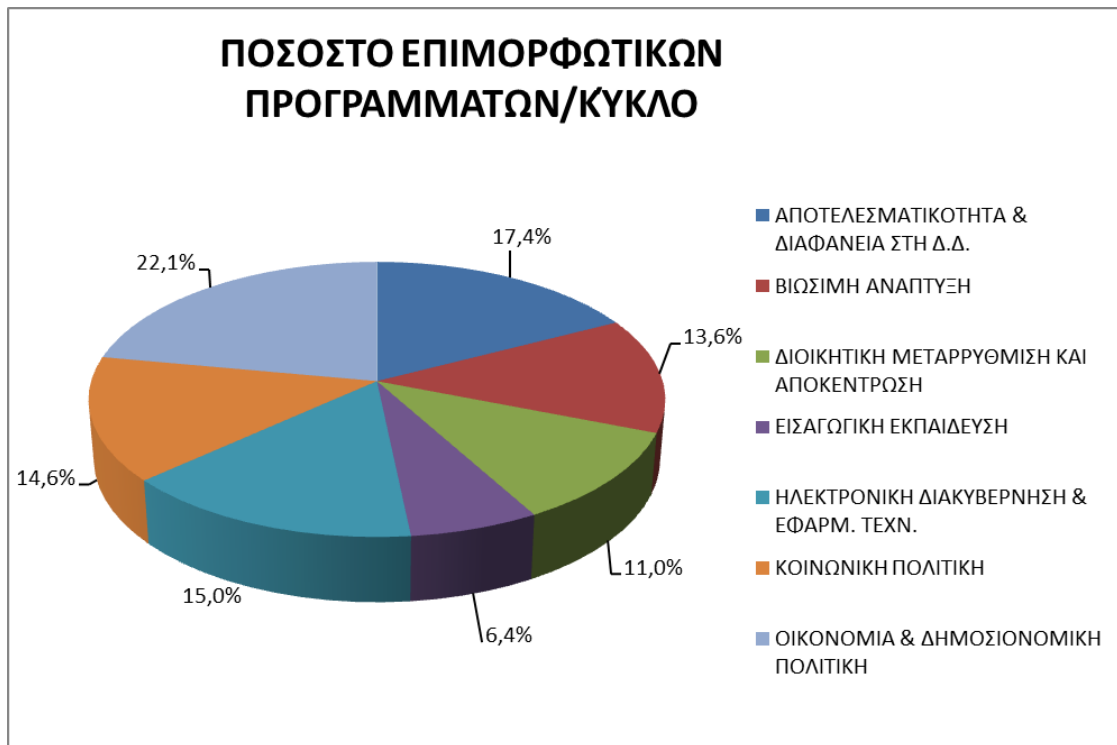

Όπως προκύπτει από το ανωτέρω γράφημα περίπου 55% των επιμορφωτικών δράσεων που υλοποιήθηκαν κατά το β' εξάμηνο 2016 κατανέμεται σε τρεις βασικούς Θεματικούς Κύκλους: «Οικονομία & Δημοσιονομική Πολιτική» (22,1%), «Αποτελεσματικότητα και Διαφάνεια στη Δημόσια Διοίκηση» (17,4%), και «Ηλεκτρονική Διακυβέρνηση και Εφαρμοσμένες Τεχνολογίες» (15,0%). Η κατανομή, σε επίπεδο υλοποίησης, μεταξύ των τριών αυτών θεματικών κύκλων παρουσιάζει αναλογίες με την αρχική κατανομή των επιμορφωτικών δράσεων, σε επίπεδο προγραμματισμού. Στο πλαίσιο της Εισαγωγικής εκπαίδευσης υλοποιήθηκε το 6,4% των επιμορφωτικών προγραμμάτων. Το 13,6% των υλοποιηθέντων προγραμμάτων πραγματοποιήθηκαν στο πλαίσιο του θεματικού κύκλου της Βιώσιμης ανάπτυξης, ενώ το 14,6 % των επιμορφωτικών προγραμμάτων υλοποιήθηκε στον κύκλο της Κοινωνικής Πολιτικής και το 11,0% των δράσεων υλοποιήθηκε στο πλαίσιο του κύκλου της Διοικητικής Μεταρρύθμισης και Αποκέντρωσης.

## ***2.2 Αριθμός επιμορφωτικών προγραμμάτων, επιμορφωμένων και εκπαιδευτών ανά Περιφέρεια***

Στην συνέχεια παρατίθενται Πίνακας και γραφήματα, στα οποία αποτυπώνεται η επιμορφωτική δράση του Ινστιτούτου Επιμόρφωσης σε όλη τη χώρα.

<b>Πίνακας 2 Επιμορφωτικές δράσεις ΙΝ.ΕΠ. ανά Περιφέρεια</b>	
<b>Περιφέρειες</b>	<b>Αριθμός</b>
ΑΤΤΙΚΗΣ	392
ΚΕΝΤΡ. ΜΑΚΕΔΟΝΙΑΣ	88
ΑΝΑΤ. ΜΑΚΕΔ. - ΘΡΑΚΗΣ	11
ΔΥΤ. ΜΑΚΕΔΟΝΙΑΣ	10
ΘΕΣΣΑΛΙΑΣ	17
ΙΟΝΙΩΝ ΝΗΣΩΝ	1
ΠΕΛΟΠΟΝΝΗΣΟΥ	6
ΗΠΕΙΡΟΥ	18
ΔΥΤ. ΕΛΛΑΔΟΣ	11
ΒΟΡ. ΑΙΓΑΙΟΥ	3
ΝΟΤ. ΑΙΓΑΙΟΥ	5
ΚΡΗΤΗΣ	10
ΣΤΕΡΕΑΣ ΕΛΛΑΔΟΣ	3
ΣΥΝΟΛΟ	575

Στο Γράφημα 2 αποτυπώνεται η κατανομή των επιμορφωτικών δράσεων που υλοποίησε το Ινστιτούτο Επιμόρφωσης σε όλη τη χώρα, ανά Περιφέρεια.

**Γράφημα 2.**  
**Ποσοστό επιμορφωτικών προγραμμάτων**  
**ανά Περιφέρεια**

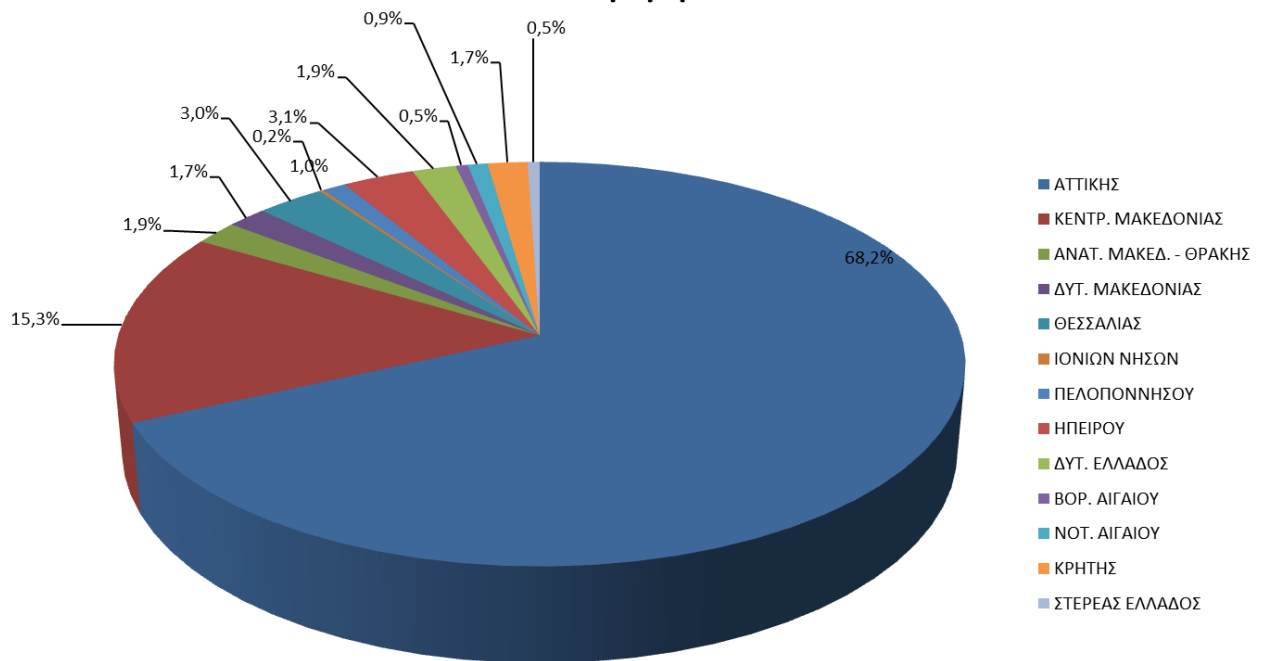

Κατά το β' εξάμηνο του 2016, όπως προαναφέρθηκε, υλοποιήθηκαν συνολικά **575** επιμορφωτικές δράσεις, στις οποίες συμμετείχαν **12.061** δημόσιοι υπάλληλοι. Ο πίνακας και το γράφημα 3 που ακολουθούν αποτυπώνουν, ανά Περιφέρεια, την κατανομή του συνόλου των δημοσίων υπαλλήλων που επιμορφώθηκαν κατά το β' εξάμηνο του 2016.

Πίνακας 3 Επιμορφωτικές δράσεις ΙΝ.ΕΠ. ανά Περιφέρεια	
Περιφέρειες	Αριθμός εκπαιδευομένων ανά Περιφέρεια
ΑΤΤΙΚΗΣ	8166
ΚΕΝΤΡ. ΜΑΚΕΔΟΝΙΑΣ	1783
ΑΝΑΤ. ΜΑΚΕΔ. - ΘΡΑΚΗΣ	245
ΔΥΤ. ΜΑΚΕΔΟΝΙΑΣ	223
ΘΕΣΣΑΛΙΑΣ	400

ΙΟΝΙΩΝ ΝΗΣΩΝ	22
ΠΕΛΟΠΟΝΝΗΣΟΥ	130
ΗΠΕΙΡΟΥ	385
ΔΥΤ. ΕΛΛΑΔΟΣ	273
ΒΟΡ. ΑΙΓΑΙΟΥ	64
ΝΟΤ. ΑΙΓΑΙΟΥ	95
ΚΡΗΤΗΣ	220
ΣΤΕΡΕΑΣ ΕΛΛΑΔΟΣ	55
ΣΥΝΟΛΟ	12061

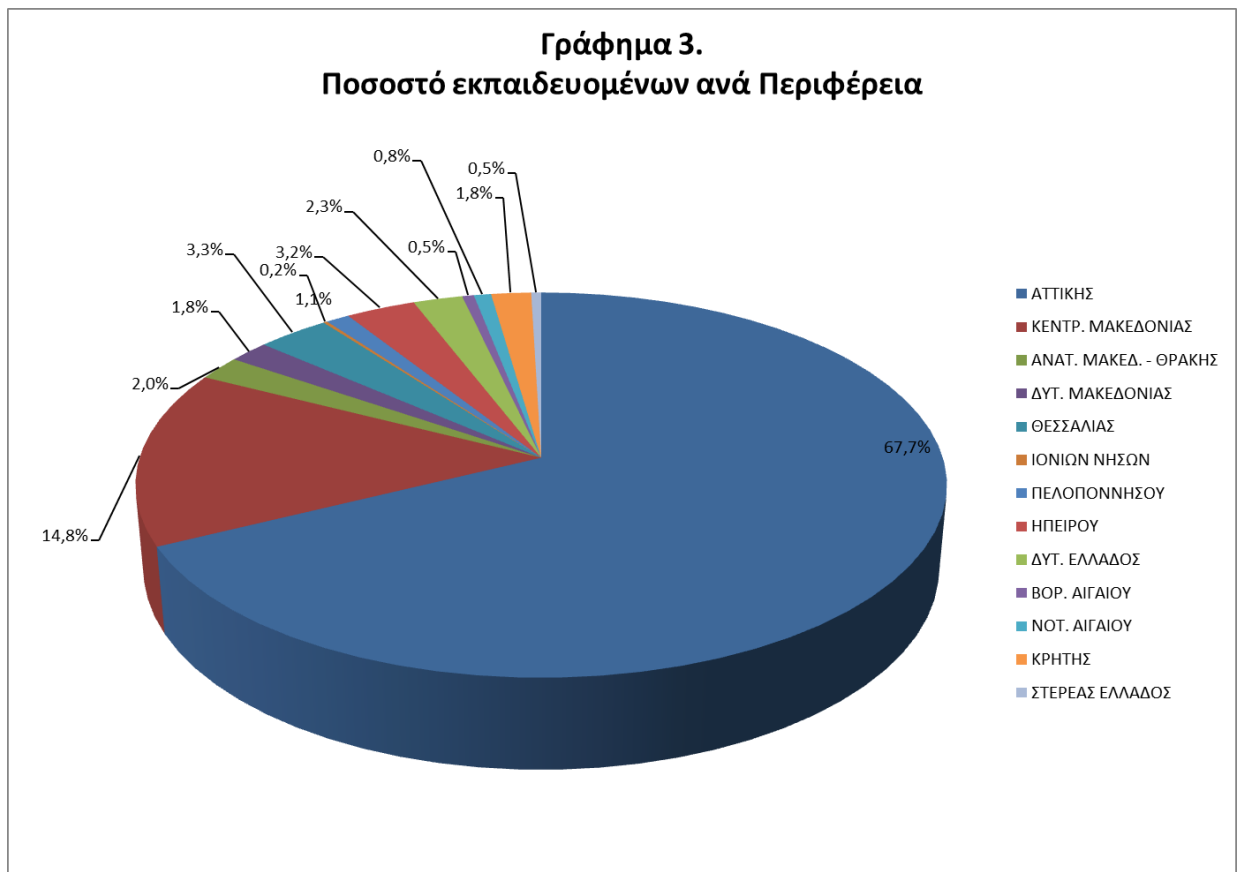

Συνολικά αξιοποιήθηκαν 1284 εισηγητές/τριες του Μητρώου του Κύριου Διδακτικού Προσωπικού του ΕΚΔΔΑ για τις επιμορφωτικές δράσεις όλων των θεματικών κύκλων επιμόρφωσης του ΙΝΕΠ σε όλη τη χώρα. Ο πίνακας και το γράφημα 4 αποτυπώνει την

ποσοστιαία κατανομή των εκπαιδευτών που αξιοποιήθηκαν σε συνάρτηση με τα επιμορφωτικά προγράμματα που υλοποιήθηκαν κατά το διάστημα αναφοράς, ανά Περιφέρεια.

<b>Πίνακας 4. Επιμορφωτικά προγράμματα ΙΝ.ΕΠ. ανά Περιφέρεια</b>	
<b>Περιφέρειες</b>	<b>Αριθμός εκπαιδευτών ανά Περιφέρεια</b>
ΑΤΤΙΚΗΣ	745
ΚΕΝΤΡ. ΜΑΚΕΔΟΝΙΑΣ	255
ΑΝΑΤ. ΜΑΚΕΔ. - ΘΡΑΚΗΣ	40
ΔΥΤ. ΜΑΚΕΔΟΝΙΑΣ	36
ΘΕΣΣΑΛΙΑΣ	58
ΙΟΝΙΩΝ ΝΗΣΩΝ	3
ΠΕΛΟΠΟΝΝΗΣΟΥ	15
ΗΠΕΙΡΟΥ	41
ΔΥΤ. ΕΛΛΑΔΟΣ	34
ΒΟΡ. ΑΙΓΑΙΟΥ	6
ΝΟΤ. ΑΙΓΑΙΟΥ	10
ΚΡΗΤΗΣ	34
ΣΤΕΡΕΑΣ ΕΛΛΑΔΟΣ	7
ΣΥΝΟΛΟ	1284



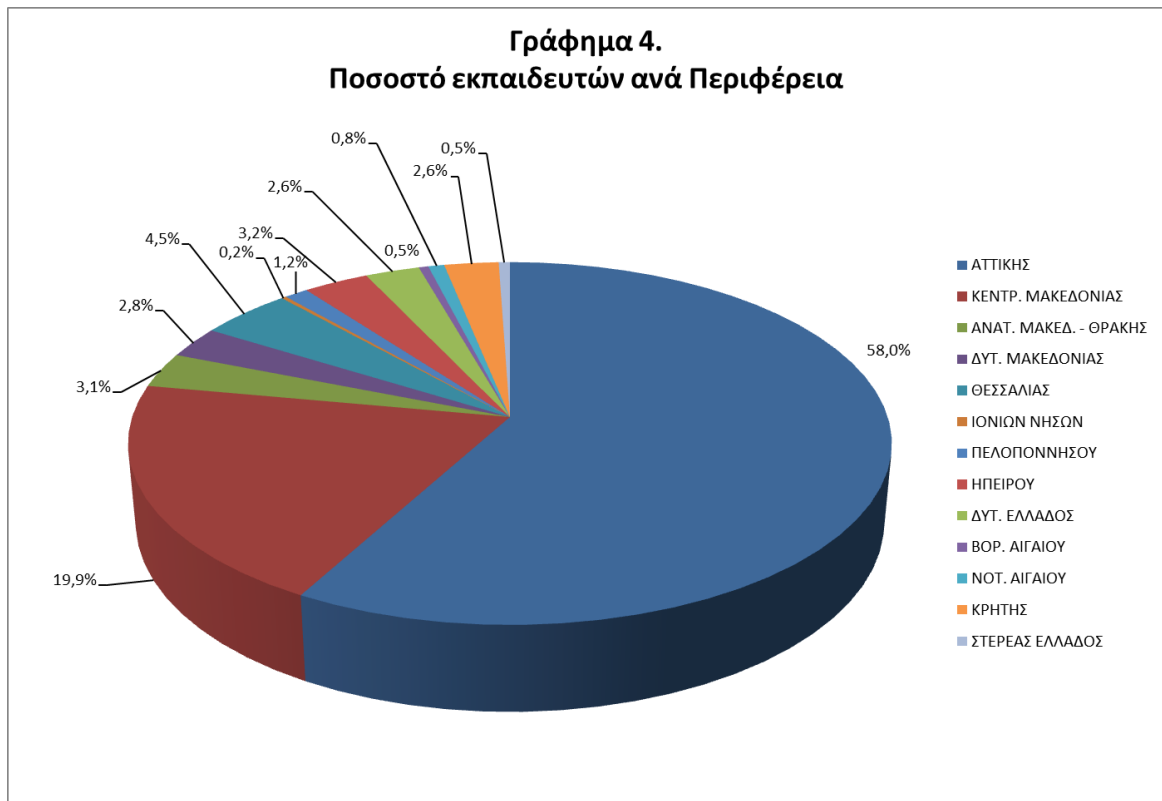

### **2.3 Αριθμός επιμορφωσόμενων κατά το πρώτο εξάμηνο του 2016**

Από τα συγκεντρωτικά στοιχεία που αποτυπώνονται στον Πίνακα 1 ανωτέρω, διαπιστώνεται ότι κατά τη διάρκεια του πρώτου εξαμήνου του 2016 συμμετείχαν στις επιμορφωτικές δράσεις του ΙΝΕΠ συνολικά **12.061 δημόσιοι υπάλληλοι** σε όλη τη χώρα, στο πλαίσιο των έξι θεματικών κύκλων του Ινστιτούτου και στην εισαγωγική εκπαίδευση. Αναλυτικά τα στοιχεία αποτυπώνονται στο γράφημα 5 που ακολουθεί.

**Γράφημα 5**

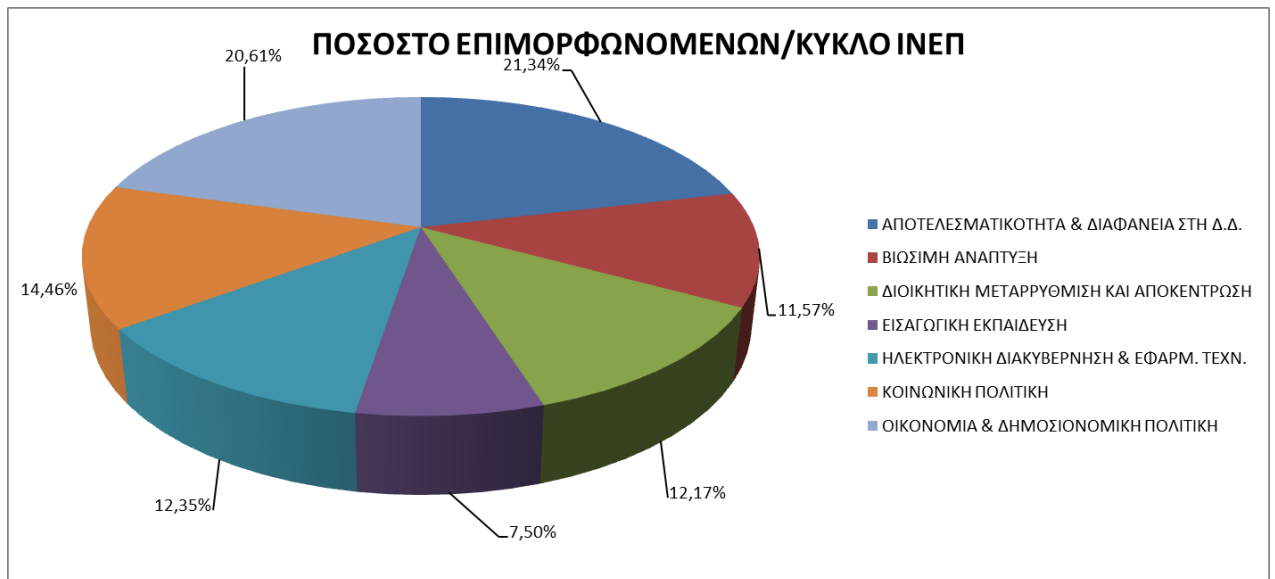

Όπως φαίνεται στο γράφημα 5, το μεγαλύτερο ποσοστό των δημοσίων υπαλλήλων που συμμετείχαν στις επιμορφωτικές δράσεις του ΙΝΕΠ κατά το διάστημα Σεπτεμβρίου-Δεκεμβρίου 2016 επιμορφώθηκε στο πλαίσιο των θεματικών κύκλων «Αποτελεσματικότητα και Διαφάνεια στη Δημόσια Διοίκηση» και Οικονομία και Δημοσιονομική Πολιτική (21,34% και 20,61% αντίστοιχα). Έχει αυξηθεί σημαντικά ο αριθμός των προγραμμάτων που ανήκουν στο θεματικό πεδίο της Κοινωνικής Πολιτικής (14,46%). Ακολουθεί το θεματικό πεδίο «Ηλεκτρονική Διακυβέρνηση & Εφαρμοσμένες Τεχνολογίες» με (12,35%). Τα υπόλοιπα ποσοστά κατανέμονται στους θεματικούς κύκλους της «Διοικητική Μεταρρύθμισης και Αποκέντρωσης» (12,17%) της Βιώσιμης Ανάπτυξης και Εισαγωγικής εκπαίδευσης (11,57%) και της (7,50%), αντίστοιχα στους οποίους αντιστοιχεί μικρότερος αριθμός επιμορφωτικών δράσεων.

#### **2.4 Αριθμός ανθρωποωρών εκπαιδευόμενων ανά Θεματικό κύκλο**

Κατά το πρώτο εξάμηνο του 2016 πραγματοποιήθηκαν συνολικά **378.687 ανθρωποώρες εκπαιδευόμενων**, οι οποίες αποτυπώνονται ανά κύκλο στο Γράφημα 6 που παρατίθεται. Η κατανομή, όπως ήταν αναμενόμενο, παρουσιάζει ανάλογη εικόνα με την προηγούμενη κατανομή που αφορά στον αριθμό των εκπαιδευόμενων ανά θεματικό κύκλο.

Γράφημα 6

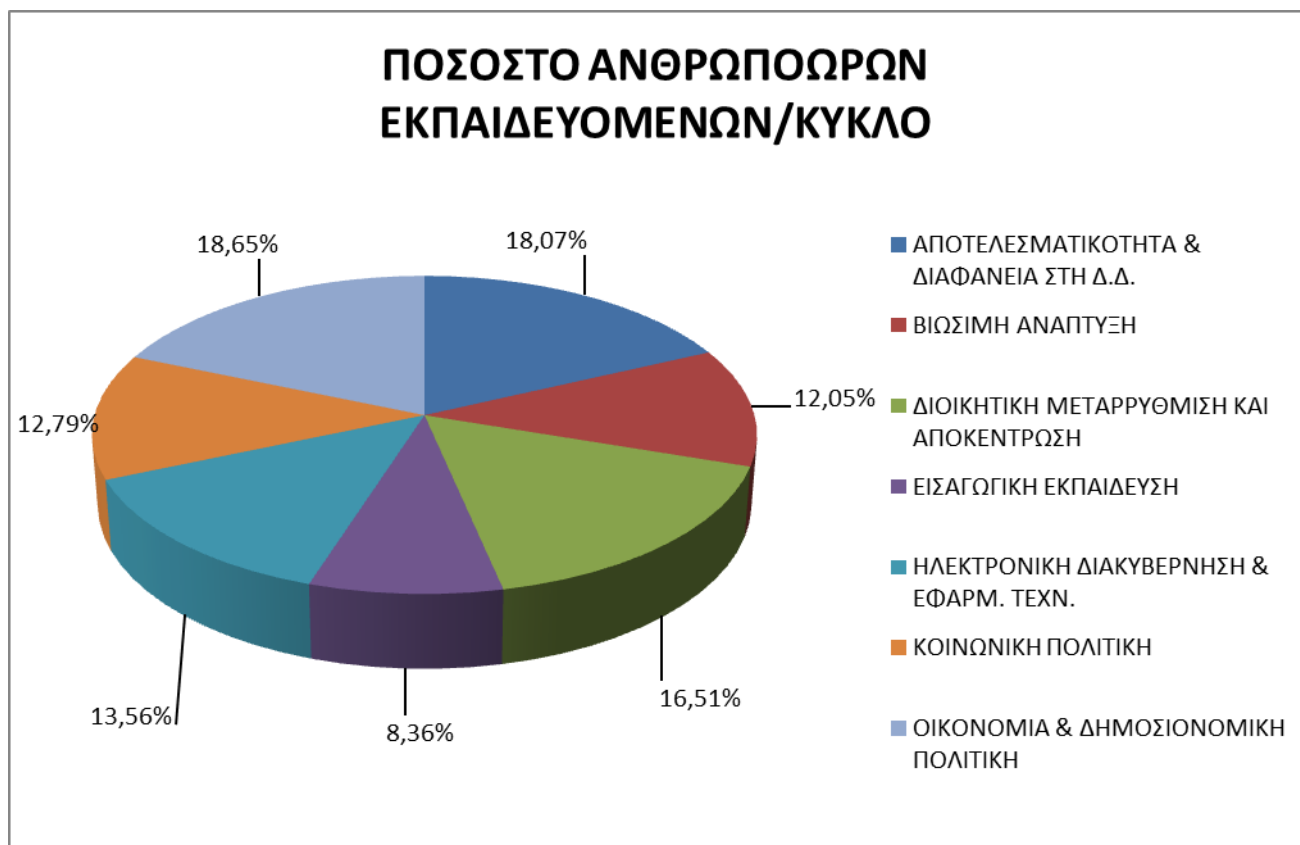

### **2.5 Αριθμός ωρών επιμόρφωσης ανά Θεματικό κύκλο**

Το πρώτο εξάμηνο του 2016 υλοποιήθηκαν στο πλαίσιο της δράσης του ΙΝ.ΕΠ. συνολικά **18.267 ώρες επιμόρφωσης**, οι οποίες ανά θεματικό κύκλο αποτυπώνονται στο Γράφημα 7.

Γράφημα 7

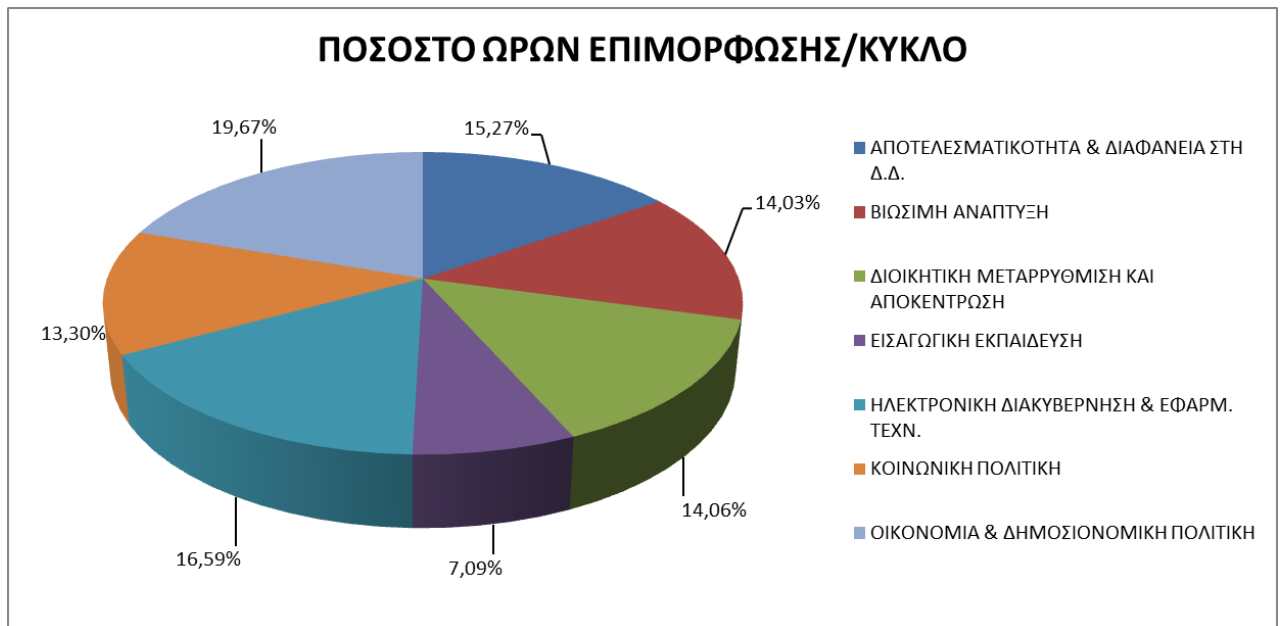

Όπως φαίνεται στο Γράφημα 7, το μεγαλύτερο ποσοστό του συνολικού αριθμού των ωρών επιμόρφωσης αφορά στους θεματικούς κύκλους της Οικονομίας και Δημοσιονομικής Πολιτικής (19,67%), και της Ηλεκτρονικής διακυβέρνησης και Εφαρμοσμένων Τεχνολογιών (16,59%). Ο κύκλος της Αποτελεσματικότητας και Διαφάνειας στην Δημόσια Διοίκηση κατατάσσεται τρίτος με ποσοστό 15,27%. Το 14,06% των ανθρωπώνων επιμόρφωσης υλοποιήθηκε στο πλαίσιο του θεματικού κύκλου «Διοικητική Μεταρρύθμιση και Αποκέντρωση και το 14,03% στο θεματικό κύκλο της Βιώσιμης Ανάπτυξης. Επίσης, το 13,30% των ανθρωπώνων εκπαίδευσης αφορά στον θεματικό κύκλο της Κοινωνικής πολιτικής, ενώ μόνο το 7,09 % του συνολικού αριθμού των ωρών αφορά στον κύκλο της Εισαγωγικής Εκπαίδευσης.

## **2.6 Αριθμός εκπαιδευτών/τριών του Μητρώου ΚΔΠ του ΕΚΔΔΑ στους οποίους ανατέθηκε διδακτικό έργο το β' εξάμηνο του 2016.**

Κατά το β' εξάμηνο του 2016 δίδαξαν **1.135** εκπαιδευτές και εκπαιδευτριες. Ο αριθμός αυτός κατανέμεται σε όλους τους θεματικούς κύκλους και αφορά στο σύνολο επιμορφωτικών δράσεων που υλοποιήθηκαν κατά την περίοδο αναφοράς. Λαμβάνοντας υπόψη το συνολικό αριθμό των μελών του Μητρώου Κύριου Διδακτικού Προσωπικού του ΕΚΔΔΑ (**6.346**), ο αριθμός των εκπαιδευτών στους οποίους ανατέθηκε διδακτικό έργο αντιπροσωπεύει περίπου το **17,89%**.

Διευκρινίζεται ότι ο συνολικός αριθμός των μελών του Μητρώου ΚΔΠ του ΕΚΔΔΑ μεταβάλλεται παρουσιάζοντας σταθερά αυξητική τάση, καθώς η πρόσβαση σε αυτό είναι ανοιχτή για κάθε ενδιαφερόμενο. Επίσης, ο αριθμός των μελών του Μητρώου ΚΔΠ στους οποίους ανατίθεται διδακτικό έργο ποικίλει ανάλογα με το συνολικό αριθμό επιμορφωτικών προγραμμάτων που έχουν προγραμματιστεί να υλοποιηθούν ανά επιμορφωτική περίοδο, τον εξειδικευμένο χαρακτήρα τους ή/και το βαθμό ανανέωσης (πρώτη ανάθεση διδακτικού έργου) που επιτυγχάνεται κάθε φορά.

Στο Γράφημα 8 που ακολουθεί αποτυπώνεται η εικόνα ανά Θεματικό κύκλο.

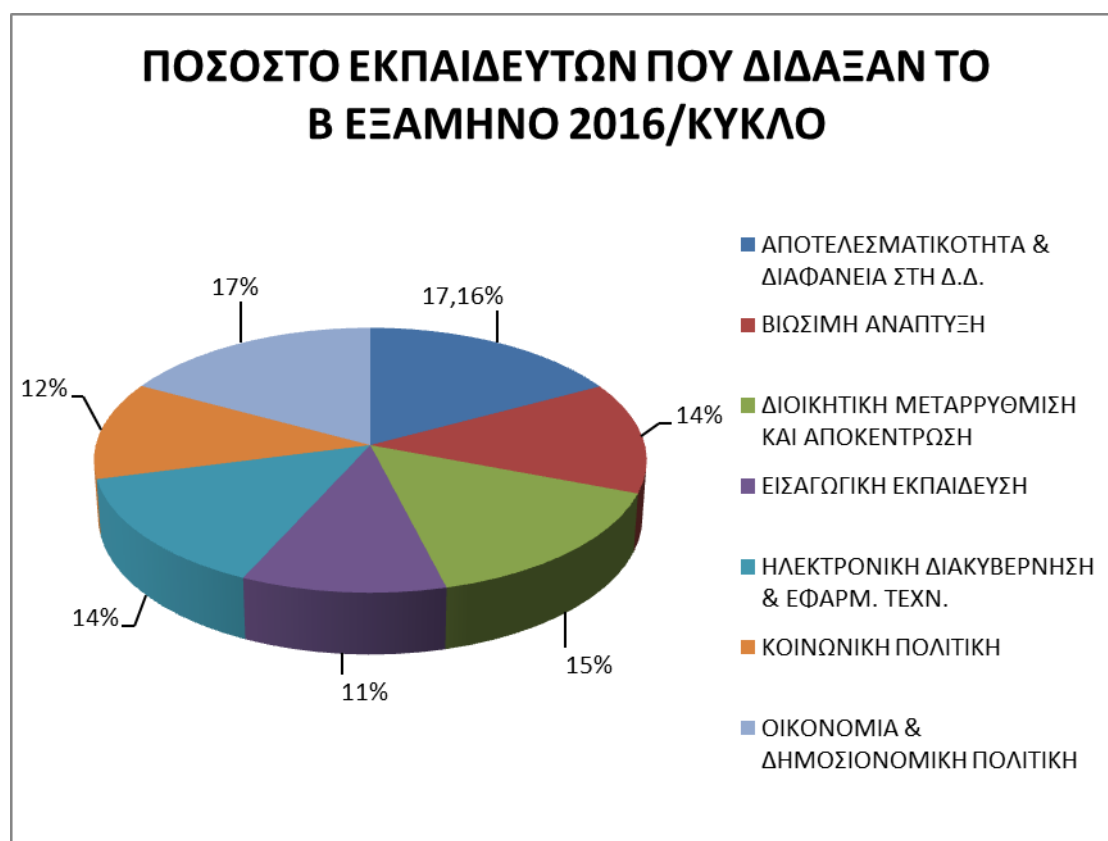

Όπως προκύπτει από τα στοιχεία, 17,16,% του συνόλου των 1.135 εκπαιδευτών που δίδαξαν κατά το διάστημα αναφοράς, αξιοποιήθηκε στο θεματικό κύκλο «Αποτελεσματικότητα και Διαφάνεια στη Δημόσια Διοίκηση». Κατά το α' εξάμηνο 2016, ο ίδιος θεματικός κύκλος συγκέντρωνε επίσης το μεγαλύτερο ποσοστό εκπαιδευτών. Ακολουθούν, οι δύο θεματικοί κύκλοι Οικονομία και Δημοσιονομική Πολιτική και «Διοικητική Μεταρρύθμιση και Αποκέντρωση», με ποσοστό 17% και 15% αντίστοιχα ενώ η

«Ηλεκτρονική Διακυβέρνηση και Εφαρμοσμένες Τεχνολογίες» συγκεντρώνει 14% του συνόλου των εκπαιδευτών που αξιοποιήθηκαν κατά το ίδιο διάστημα. Το 14% και 12% του συνόλου των εκπαιδευτών που συμμετείχαν στις επιμορφωτικές δράσεις του ΙΝΕΠ κατανέμονται στην την «Βιώσιμη Ανάπτυξη» και «Κοινωνική Πολιτική» αντίστοιχα.

Τέλος, Η Εισαγωγική Εκπαίδευση συγκεντρώνει το 11% του συνόλου των εκπαιδευτών. Το ποσοστό αυτό μειώνεται συγκριτικά με αντίστοιχες προηγούμενες επιμορφωτικές περιόδους, στοιχείο που συνδέεται και με το μειωμένο συγκριτικά αριθμό επιμορφωτικών προγραμμάτων σε αυτό τον τομέα, όπως έχει ήδη σημειωθεί.

Το σύνολο των εκπαιδευτών/τριών που είχαν αναλάβει διδακτικό έργο κατά την περίοδο αναφοράς της έκθεσης αξιολογήθηκε: α) από τους/τις εκπαιδευόμενους/ες και β) από τους επιστημονικά υπεύθυνους των επιμορφωτικών προγραμμάτων του ΙΝΕΠ, οι οποίοι έχουν εισηγηθεί και την επιλογή τους.

Στο επόμενο κεφάλαιο παρουσιάζονται αναλυτικά τα στοιχεία της αξιολόγησης των εκπαιδευτών/τριών από τους/τις εκπαιδευόμενους/ες.

### **3. Αξιολόγηση εκπαιδευτών/τριών από εκπαιδευόμενους/ες**

Σε συνέχεια των σημαντικών αλλαγών που έχουν συντελεστεί, από το 2011, στο σχεδιασμό, τη μεθοδολογία και την οργάνωση του επιμορφωτικού έργου στο Ινστιτούτο Επιμόρφωσης, με στόχο τη βελτίωση της παρεχόμενης εκπαίδευσης και ταυτόχρονα την αξιοποίηση των δυνατοτήτων που παρέχει η ηλεκτρονική διακυβέρνηση, η αξιολόγηση κατέχει κεντρική θέση σε όλες τις φάσεις ανάπτυξης των επιμορφωτικών προγραμμάτων (από το σχεδιασμό έως την υλοποίηση).

Σε αυτό το πλαίσιο έχει εκπονηθεί ειδικό εργαλείο αξιολόγησης των επιμορφωτικών προγραμμάτων και σχεδιάστηκε ερωτηματολόγιο –ηλεκτρονικό έντυπο που περιλαμβάνει ερωτήσεις «κλειστού» και «ανοικτού» τύπου με στόχο τη διερεύνηση των απόψεων των εκπαιδευόμενων σχετικά με την ποιότητα της παρεχόμενης εκπαίδευσης. Οι συμμετέχοντες στις επιμορφωτικές δράσεις του Ινστιτούτου Επιμόρφωσης καλούνται να συμπληρώσουν το ερωτηματολόγιο ηλεκτρονικά, εντός μιας εβδομάδας μετά την ολοκλήρωση της δράσης. Το εν λόγω ερωτηματολόγιο περιλαμβάνει μια δέσμη δεικτών που χρησιμοποιούνται για την αξιολόγηση των εκπαιδευτικών και οργανωτικών

διαστάσεων των επιμορφωτικών προγραμμάτων (π.χ. θεματολογία επιμορφωτικού προγράμματος, οργανωτική υποστήριξη, κλπ.).

Μια από τις βασικές συνιστώσες του εκπαιδευτικού έργου του ΙΝΕΠ (δείκτης αξιολόγησης) είναι οι εκπαιδευτές που αξιοποιούνται στο μεγάλο αριθμό επιμορφωτικών προγραμμάτων που υλοποιούνται.

Η αξιολόγηση των εισηγητών από τους συμμετέχοντες στα επιμορφωτικά προγράμματα γίνεται με βάση δεκαβάθμια κλίμακα (0-10, όπου 0= «απόλυτα ανεπαρκής» και 10= «εξαιρετικά επαρκής»), ο δε δείκτης περιλαμβάνει τους κάτωθι υπο-δείκτες:

- ❖ Καλή προετοιμασία- Σχέδιο μαθήματος
- ❖ Πληρότητα εισήγησης-ολοκλήρωση ύλης
- ❖ Σαφήνεια-κατανόηση-μεταδοτικότητα
- ❖ Συνεργασία-διαθεσιμότητα-παροχή συμβουλών-βοήθεια
- ❖ Εκπαιδευτικό-εποπτικό υλικό
- ❖ Εκπαιδευτικές μέθοδοι και τεχνικές
- ❖ Ενεργοποίηση του ενδιαφέροντος-συμμετοχή των συμμετεχόντων

Στο παρόν κεφάλαιο παρατίθενται στοιχεία από την επεξεργασία των αξιολογήσεων των εκπαιδευτών/τριών που έχουν κάνει οι εκπαιδευόμενοι. Ειδικότερα, στο παρόν κεφάλαιο θα παρουσιαστούν:

- α) συγκεντρωτικά στοιχεία σε γραφήματα με βάση τα κριτήρια που έχουν τεθεί για την αξιολόγηση των εκπαιδευτών/τριών συνολικά
- β) πίνακες με στοιχεία για την αξιολόγηση των εκπαιδευτών/τριών, ανά θεματικό κύκλο επιμορφωτικής δράσης του ΙΝ.ΕΠ.

### **3.1 Αριθμός αξιολογήσεων**

Το πρώτο εξάμηνο του 2016 πραγματοποιήθηκαν συνολικά **9.173 αξιολογήσεις** (ηλεκτρονικά ερωτηματολόγια αξιολόγησης) από το σύνολο των **12.061 εκπαιδευομένων**, δηλαδή **76,06%** των συμμετεχόντων στις επιμορφωτικές δράσεις, κατά το διάστημα Ιανουαρίου- Ιουλίου 2016, αξιολόγησαν το έργο του Ινστιτούτου Επιμόρφωσης. Η αυξημένη συμμετοχή των εκπαιδευόμενων στελεχών της κεντρικής διοίκησης και της τοπικής

αυτοδιοίκησης στις διαδικασίες αξιολόγησης των επιμορφωτικών δράσεων του ΙΝΕΠ συμβάλλει στην καλύτερη αξιοποίηση των διαθέσιμων εργαλείων προς όφελος της αποτίμησης των αποτελεσμάτων της επιμόρφωσης και της βελτίωσης της ποιότητάς της.

Διευκρινίζεται ότι ο προαναφερόμενος συνολικός αριθμός εκπαιδευόμενων αποτελεί το άθροισμα των συμμετεχόντων σε κάθε επιμορφωτικό πρόγραμμα. Ωστόσο, ένας δημόσιος υπάλληλος ενδέχεται να έχει παρακολουθήσει περισσότερα του ενός επιμορφωτικά προγράμματα κατά τη διάρκεια μιας επιμορφωτικής περιόδου και συνεπώς να έχει συμπληρώσει περισσότερες από μια αξιολογήσεις.

Στο Γράφημα 9 αποτυπώνεται η εικόνα των αξιολογήσεων ανά θεματικό κύκλο, ενώ ταυτόχρονα με βάση τον Πίνακα 1 που παρουσιάστηκε ανωτέρω (σελ.11) προκύπτουν στοιχεία που αφορούν στο βαθμό συμμετοχής των εκπαιδευόμενων στη διαδικασία αξιολόγησης εντός του κάθε θεματικού κύκλου και συγκριτικά μεταξύ των διαφορετικών κύκλων.

Γράφημα 9

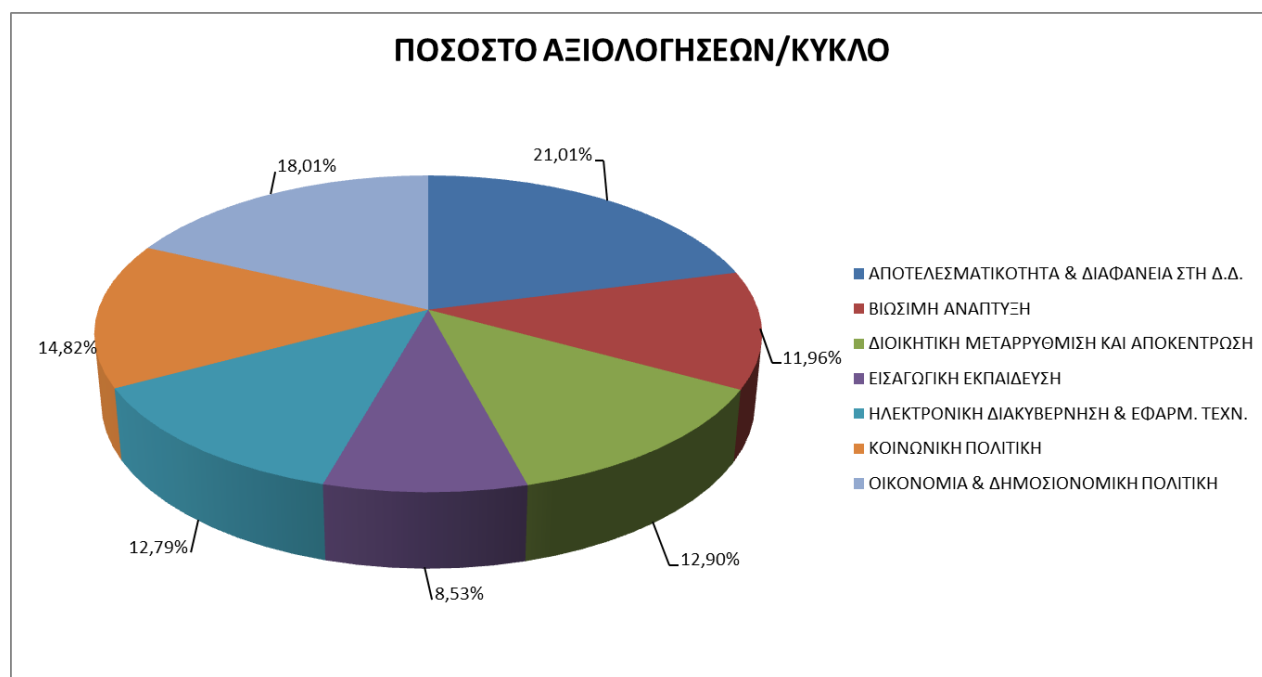

Με βάση τα συγκεντρωτικά στοιχεία του Πίνακα 1 και το Γράφημα 9 προκύπτουν τα εξής:

- Στο θεματικό κύκλο «**Αποτελεσματικότητα και Διαφάνεια στη Δημόσια Διοίκηση**» καταγράφεται το μεγαλύτερο ποσοστό αξιολογήσεων (**21,01%**), με βάση το συνολικό αριθμό αξιολογήσεων που πραγματοποιήθηκαν (9.173), ενώ στη διαδικασία



αξιολόγησης έχει ανταποκριθεί το **74.86%** των συμμετεχόντων/χουσών στα επιμορφωτικά προγράμματα που υλοποιήθηκαν εντός του συγκεκριμένου θεματικού κύκλου.

- Ο θεματικός κύκλος της **Οικονομίας και Δημοσιονομικής Πολιτικής** συγκεντρώνει το δεύτερο μεγαλύτερο ποσοστό αξιολογήσεων (**18,01%**), ενώ το ποσοστό συμμετοχής στην αξιολόγηση των εκπαιδευόμενων στα επιμορφωτικά προγράμματα αυτού του Κύκλου είναι **66,45%**.
- Τα επιμορφωτικά προγράμματα της **Κοινωνικής πολιτικής** εμφανίζονται να συγκεντρώνουν **14,82%** του συνόλου των αξιολογήσεων που καταγράφηκαν και αναλύθηκαν. Οι δε συμμετέχοντες/χουσες στα προγράμματα αυτά ανταποκρίθηκαν σε ποσοστό **77,92%**.
- Στον θεματικό κύκλο της **Ηλεκτρονικής Διακυβέρνησης** περίπου το **78,78%** των συμμετεχόντων/χουσών αξιολόγησε τα προγράμματα, ενώ το ποσοστό των αξιολογήσεων που αφορούν σε αυτό τον Κύκλο ανέρχεται σε **12,79%**.
- Η ανταπόκριση στην αξιολόγηση που εμφανίζει ο θεματικός Κύκλος της **Βιώσιμης Ανάπτυξης**, ανέρχεται σε ποσοστό **78,64%** των συμμετεχόντων στα επιμορφωτικά προγράμματα να έχουν συμπληρώσει τα σχετικά ερωτηματολόγια. Αναφορικά με το συνολικό αριθμό των αξιολογήσεων, στον εν λόγω θεματικό κύκλο καταγράφεται ποσοστό **11,96%**.
- Οι συμμετέχοντες/χουσες στα προγράμματα του κύκλου της **Διοικητικής Μεταρρύθμισης** ανταποκρίθηκαν σε ποσοστό **80,59%** και συνολικά, όπως φαίνεται στο σχετικό γράφημα, αποτελούν το **12,96%** των αξιολογήσεων, στη δε **Εισαγωγική Εκπαίδευση**, το αντίστοιχο ποσοστό είναι **8,53%** ενώ ανταποκρίθηκαν το **86,41%** συμμετεχόντων που αποτελεί και τη μεγαλύτερη συμμετοχή στην αξιολόγηση .

### ***3.2 Ποσοστό συμμετοχής εκπαιδευομένων στην διαδικασία αξιολόγησης εκπαιδευτών/τριών- μελών Μητρώου ΚΔΠ που αξιοποιήθηκαν το χρονικό διάστημα Σεπτεμβρίου- Δεκεμβρίου 2016.***

Σε αυτή την ενότητα παρατίθεται Πίνακας στον οποίο αποτυπώνεται, αριθμητικά και ποσοστιαία, η συμμετοχή των εκπαιδευομένων στην αξιολόγηση των εκπαιδευτών που αξιοποιήθηκαν κατά το διάστημα Σεπτεμβρίου- Δεκεμβρίου 2016. Όπως φαίνεται από τα στοιχεία του Πίνακα 3 και στο σχετικό ιστόγραμμα, το μεγαλύτερο ποσοστό των

προγραμμάτων του ΙΝΕΠ έχει αξιολογηθεί από το 70% και άνω των συμμετεχόντων στις επιμορφωτικές δράσεις.

**Πίνακας 3**

**Ποσοστό αξιολογήσεων εκπαιδευτών από εκπαιδευόμενους**

<i>Κλάση (ποσοστό επιμορφωμένων που αξιολόγησαν)</i>	<i>Συχνότητα (αριθμός προγραμμάτων)</i>	<i>Αθροιστικό %</i>
5	0	0,00%
10	2	0,35%
15	0	0,35%
20	3	0,87%
25	5	1,74%
30	2	2,09%
35	10	3,83%
40	10	5,57%
45	14	8,00%
50	23	12,00%
55	19	15,30%
60	25	19,65%
65	27	24,35%
70	48	32,70%
75	47	40,87%
80	48	49,22%
85	55	58,78%
90	66	70,26%
95	84	84,87%
100	87	100,00%

Τα ανωτέρω στοιχεία αποτυπώνονται επίσης στο Ιστόγραμμα που ακολουθεί.

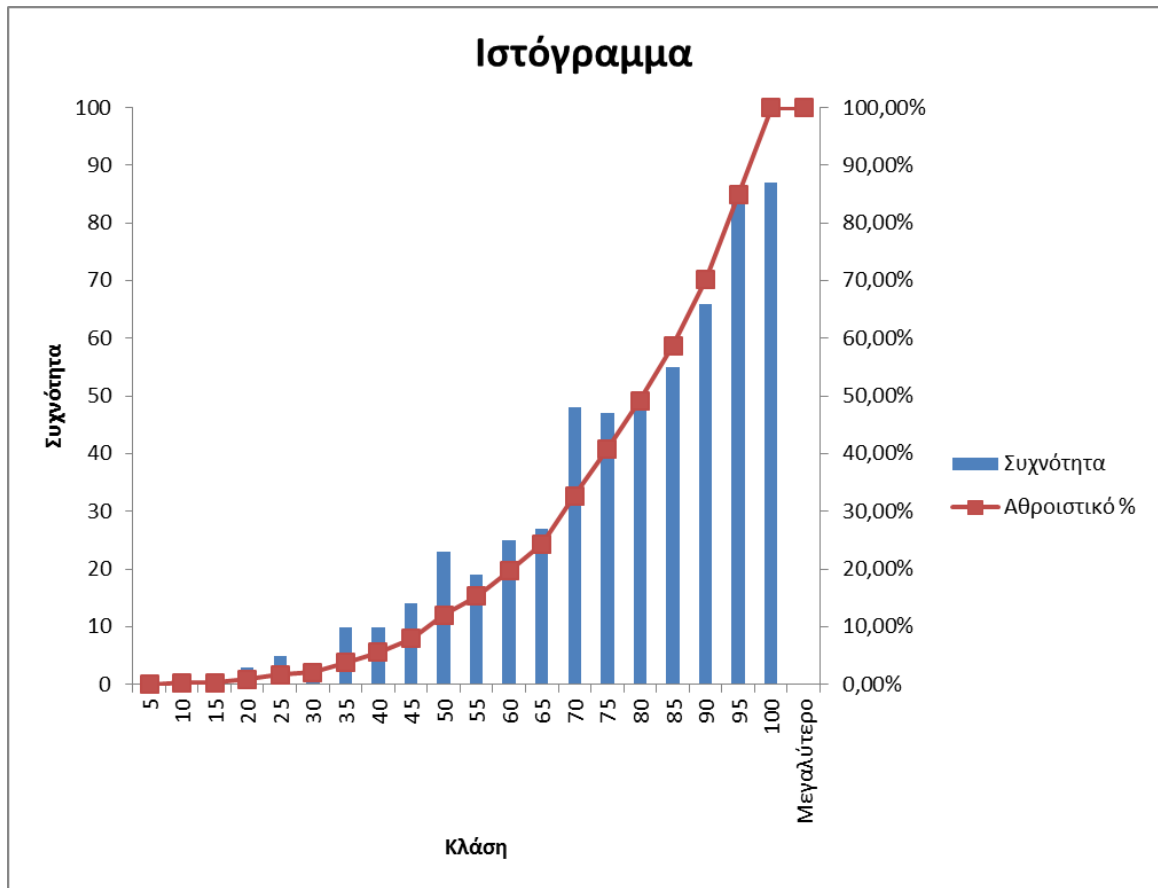

### 3.3 Στοιχεία για την Αξιολόγηση των εκπαιδευτών από τους εκπαιδευόμενους - Συνολική εικόνα

Κατά το πρώτο εξάμηνο του 2016 υλοποιήθηκαν συνολικά (βλ. Πίνακα 1 της παρούσας έκθεσης), **904 επιμορφωτικές δράσεις** και αξιοποιήθηκαν **1.411 εκπαιδευτές** από το Μητρώο ΚΔΠ του ΕΚΔΔΑ. Συνολικά έχουν καταγραφεί **17.779 αξιολογήσεις** εκπαιδευτών.

Όπως αναφέρθηκε ήδη εισαγωγικά στο Κεφάλαιο 3, τα κριτήρια βάσει των οποίων αξιολογούνται οι εκπαιδευτές από τους εκπαιδευόμενους αφορούν στην προετοιμασία και την πληρότητα της εισήγησής τους, στο εκπαιδευτικό υλικό, τις εκπαιδευτικές μεθόδους και τεχνικές που χρησιμοποιούν, καθώς και γενικά στο κατά πόσο μπορούν να ενεργοποιήσουν το ενδιαφέρον και τη συμμετοχή των εκπαιδευόμενων και να είναι σε θέση να τους παρέχουν την κατάλληλη εκπαιδευτική υποστήριξη.

Στον Πίνακα 4 που παρατίθεται αποτυπώνεται συνολικά η εικόνα από την αξιολόγηση των εκπαιδευτών στους οποίους ανατέθηκε διδακτικό έργο την περίοδο που αφορά η παρούσα Έκθεση, δηλαδή από τον Ιανουάριο έως τον Ιούλιο 2016.

Πίνακας 4 -Συνολική εικόνα αξιολόγησης εκπαιδευτών από τους εκπαιδευόμενους					
Κριτήρια αξιολόγησης	Ανεπαρκής (0-60%)	Μέτρια (60-70%)	Ικανοποιητική (70-80%)	Καλή (80-90%)	Άριστη (90-100%)
ΚΑΛΗ ΠΡΟΕΤΟΙΜΑΣΙΑ, ΣΧΕΔΙΟ ΜΑΘΗΜΑΤΟΣ	0,26%	0,18%	4,41%	28,24%	66,90%
ΠΛΗΡΟΤΗΤΑ ΕΙΣΗΓΗΣΗΣ, ΟΛΟΚΛΗΡΩΣΗ ΥΛΗΣ	0,18%	0,26%	4,85%	31,77%	62,93%
ΣΑΦΗΝΕΙΑ, ΚΑΤΑΝΟΗΣΗ, ΜΕΤΑΔΟΤΙΚΟΤΗΤΑ	0,26%	0,62%	5,03%	31,33%	62,75%
ΣΥΝΕΡΓΑΣΙΑ, ΔΙΑΘΕΣΙΜΟΤΗΤΑ, ΠΑΡΟΧΗ ΣΥΜΒΟΥΛΩΝ, ΒΟΗΘΕΙΑ	0,18%	0,35%	3,35%	26,57%	69,55%
ΕΚΠΑΙΔΕΥΤΙΚΟ ΥΛΙΚΟ, ΕΠΟΠΤΙΚΟ ΥΛΙΚΟ	0,26%	0,62%	5,12%	38,92%	55,08%
ΕΚΠΑΙΔΕΥΤΙΚΕΣ ΜΕΘΟΔΟΙ ΚΑΙ ΤΕΧΝΙΚΕΣ (ΠΡΑΚΤΙΚΕΣ ΕΦΑΡΜΟΓΕΣ)	0,35%	1,15%	5,21%	39,19%	54,10%
ΕΝΕΡΓΟΠΟΙΗΣΗ ΤΟΥ ΕΝΔΙΑΦΕΡΟΝΤΟΣ - ΣΥΜΜΕΤΟΧΗ	0,35%	1,06%	5,30%	33,72%	59,58%

Από τα στοιχεία του ανωτέρω Πίνακα και με βάση τις αξιολογήσεις συνολικά, παρατηρείται ότι η εικόνα που έχουν οι εκπαιδευμένοι για τους εκπαιδευτές είναι «**άριστη**» σε ποσοστά που κυμαίνονται από **54,10%** έως **69,55%** το ανώτερο. Η εν λόγω κατηγορία συγκεντρώνει δε υψηλότερα ποσοστά σε σχέση με την προηγούμενη επιμορφωτική περίοδο (α' εξάμηνο 2016). Τα ποσοστά που αποτυπώνουν ότι υπάρχει «**καλή**» εικόνα για τους εκπαιδευτές κυμαίνονται από **26,57%** το ελάχιστο έως **39,19%** το ανώτερο. Συνεπώς, προκύπτει ότι οι εκπαιδευτές στους οποίους ανατέθηκε διδακτικό έργο τη συγκεκριμένη χρονική περίοδο τυγχάνουν συνολικά πολύ θετικής αξιολόγησης από τους εκπαιδευόμενους για το σύνολο των πτυχών της διδακτικής τους παρουσίας. Τα ποσοστά των εκπαιδευομένων που κρίνουν ότι οι εκπαιδευτές που αξιοποιήθηκαν στα επιμορφωτικά προγράμματα που παρακολούθησαν είχαν απλά «ικανοποιητική» έως και «ανεπαρκή» παρουσία κυμαίνονται σε αρκετά χαμηλά επίπεδα.

Εξετάζοντας τις κατανομές των αξιολογήσεων ανά επιμέρους κριτήριο (υπο-δείκτη), παρατηρείται ότι η υψηλότερη θετική αξιολόγηση αφορά στο κριτήριο *συνεργασία, διαθεσιμότητα, παροχή συμβουλών και βοήθεια*, ενώ η χαμηλότερη αξιολόγηση αφορά στο κριτήριο *εκπαιδευτικές μέθοδοι και τεχνικές (πρακτικές εφαρμογές) και Ενεργοποίηση του Ενδιαφέροντος Συμμετοχή*. Ανάλογη ήταν η εικόνα κατά την προηγούμενη επιμορφωτική περίοδο. Ταυτόχρονα, όσον αφορά στο περιεχόμενο της διδασκαλίας, οι εκπαιδευτές του ΙΝΕΠ λαμβάνουν υψηλή βαθμολογία, καθώς προκύπτει ότι κάνουν πολύ καλή προετοιμασία του μαθήματος και ότι οι εισηγήσεις τους χαρακτηρίζονται από πληρότητα.

Από το σύνολο των στοιχείων προκύπτει ότι διατηρείται η αντίληψη ότι πρόκειται για καταρτισμένους και καλά προετοιμασμένους στο θεματικό τους αντικείμενο εισηγητές, των οποίων οι εκπαιδευτικές τεχνικές και μέθοδοι χρήζουν κάποιας ενίσχυσης. Προς αυτή την κατεύθυνση, το Ινστιτούτο Επιμόρφωσης έχει υλοποιήσει και εντάσσει συστηματικά στον προγραμματισμό του ειδικά προγράμματα Εκπαίδευσης Εκπαιδευτών.

Στην συνέχεια παρατίθενται γραφήματα (7 συνολικά) που αποτυπώνουν την ανωτέρω εικόνα ανά κριτήριο αξιολόγησης.

Γράφημα 10.1

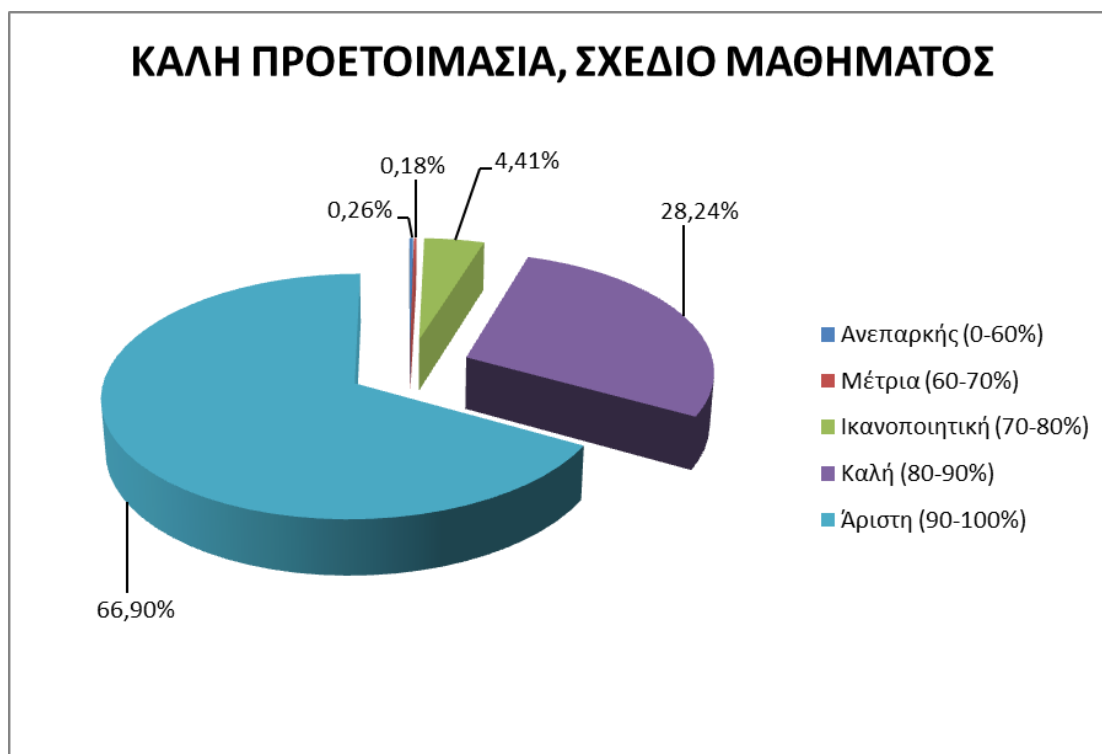

Γράφημα 10.2

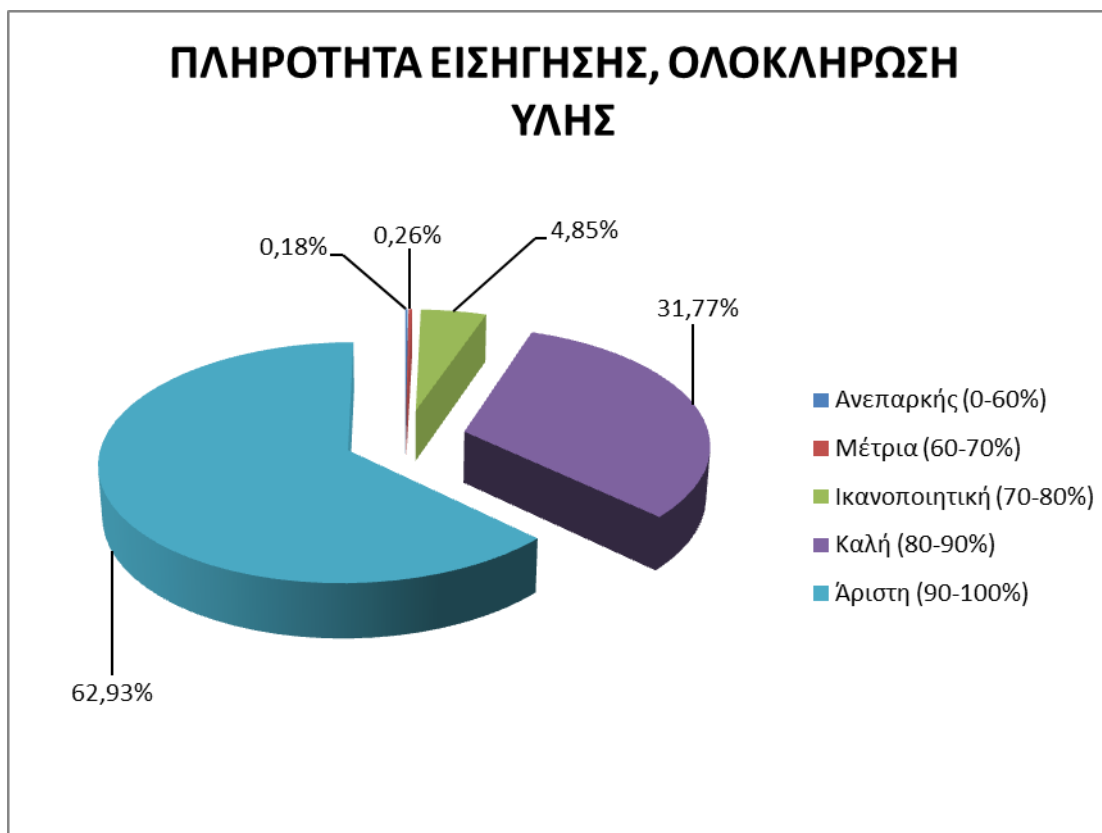

Γράφημα 10.3

### ΣΑΦΗΝΕΙΑ, ΚΑΤΑΝΟΗΣΗ, ΜΕΤΑΔΟΤΙΚΟΤΗΤΑ

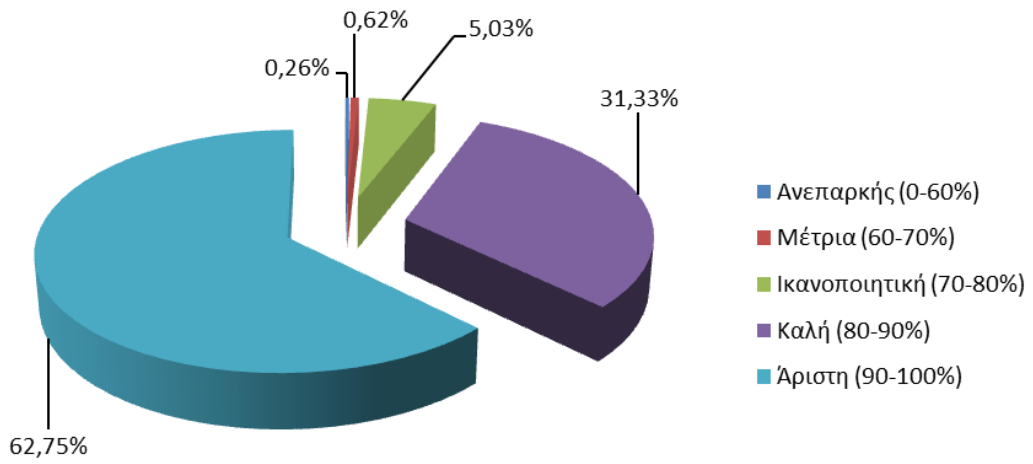

Γράφημα 10.4

### ΣΥΝΕΡΓΑΣΙΑ, ΔΙΑΘΕΣΙΜΟΤΗΤΑ, ΠΑΡΟΧΗ ΣΥΜΒΟΥΛΩΝ, ΒΟΗΘΕΙΑ

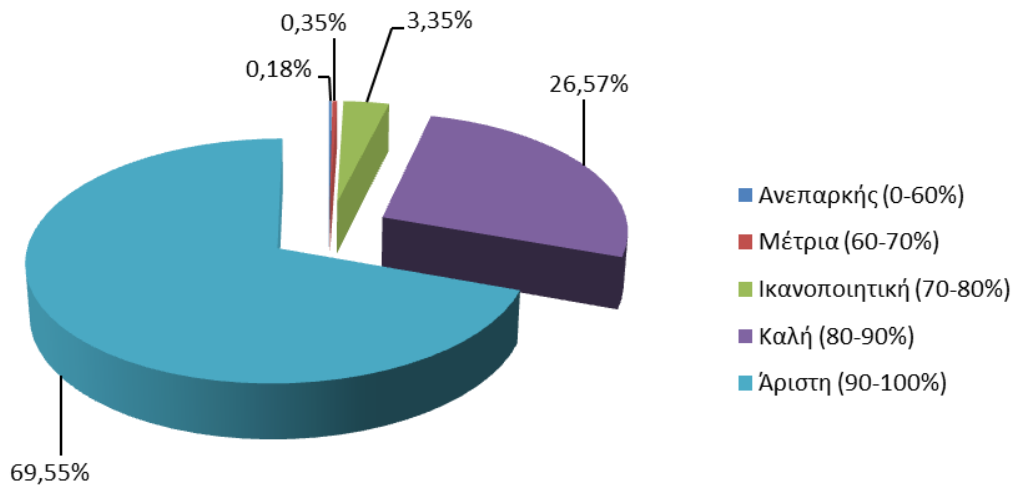

Γράφημα 10.5

## ΕΚΠΑΙΔΕΥΤΙΚΟ ΥΛΙΚΟ, ΕΠΟΠΤΙΚΟ ΥΛΙΚΟ

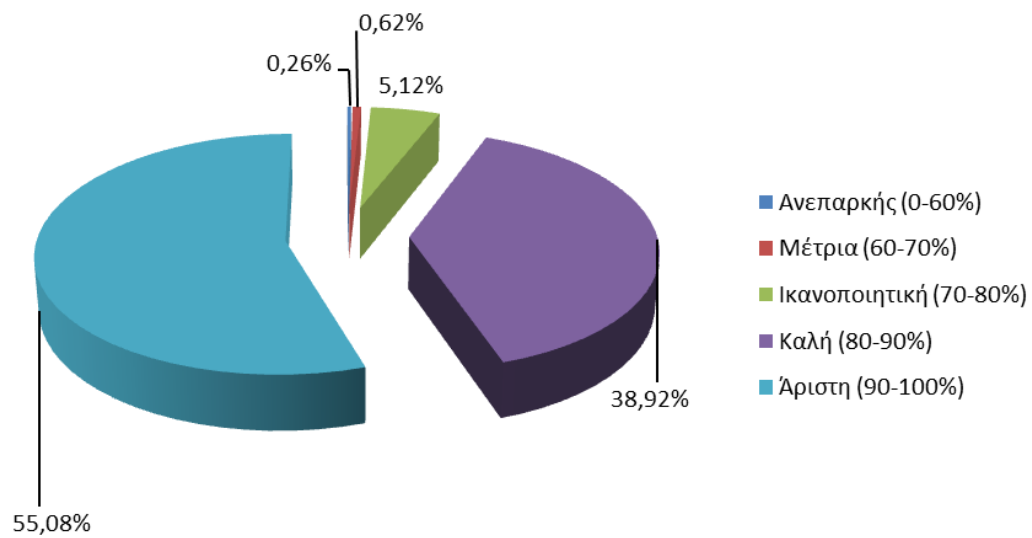

Γράφημα 10.6

## ΕΚΠΑΙΔΕΥΤΙΚΕΣ ΜΕΘΟΔΟΙ ΚΑΙ ΤΕΧΝΙΚΕΣ (ΠΡΑΚΤΙΚΕΣ ΕΦΑΡΜΟΓΕΣ)

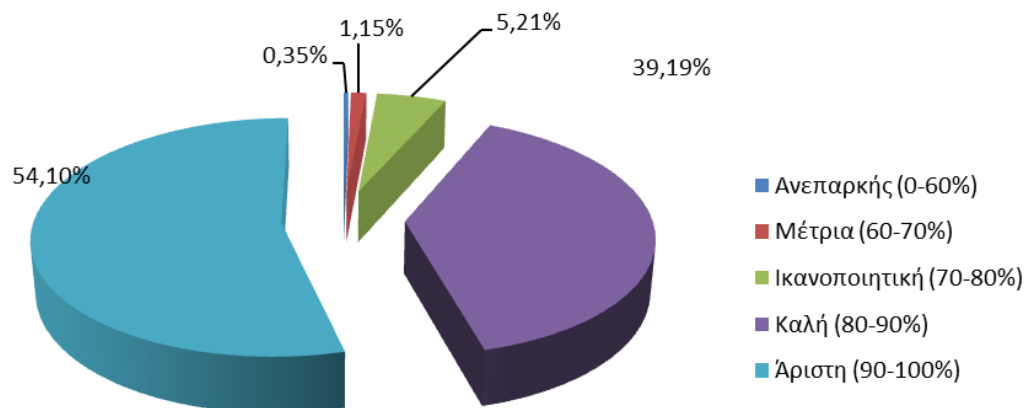

Γράφημα 10.7



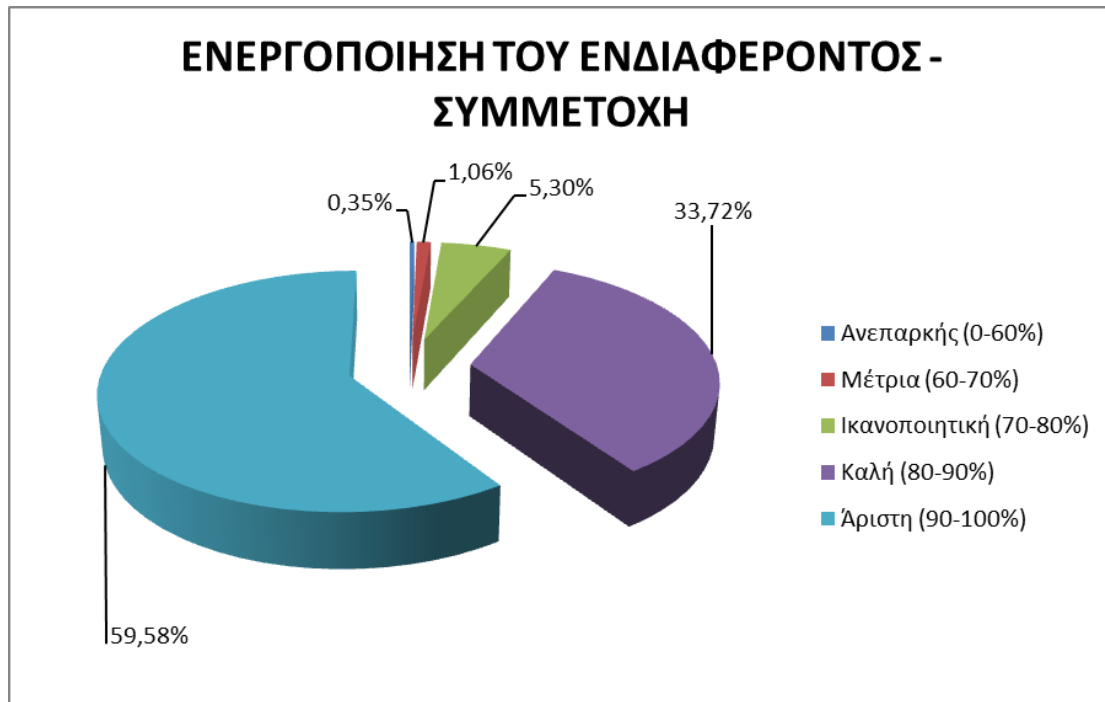

#### ***3.4 Στοιχεία για την Αξιολόγηση των εκπαιδευτών από τους εκπαιδευόμενους ανά Θεματικό κύκλο επιμόρφωσης.***

Στην συνέχεια παρατίθενται στοιχεία αξιολόγησης των εκπαιδευτών από τους εκπαιδευόμενους για κάθε κύκλο επιμόρφωσης του ΙΝ.ΕΠ. και για την Εισαγωγική Εκπαίδευση στους Πίνακες 5,6,7,8,9,10 και 11 που ακολουθούν.

Η αναλυτική παράθεση των στοιχείων αξιολόγησης, **ανά Θεματικό κύκλο** επιμόρφωσης επιβεβαιώνει τις γενικές τάσεις, όπως παρουσιάστηκαν ήδη, καθώς και αντίστοιχες διαφοροποιήσεις, αν ληφθούν υπόψη τα επιμέρους κριτήρια. Συνολικά σε όλους τους θεματικούς κύκλους καταγράφεται υψηλή ικανοποίηση των συμμετεχόντων στα επιμορφωτικά προγράμματα από τους εκπαιδευτές τους.

**Πίνακας 5. «Αποτελεσματικότητα & Διαφάνεια»**

Κύκλος: Αποτελεσματικότητα & Διαφάνεια					
Κριτήρια αξιολόγησης	Ανεπαρκής (0-60%)	Μέτρια (60-70%)	Ικανοποιητική (70-80%)	Καλή (80-90%)	Άριστη (90-100%)
ΚΑΛΗ ΠΡΟΕΤΟΙΜΑΣΙΑ, ΣΧΕΔΙΟ ΜΑΘΗΜΑΤΟΣ	0,00%	0,00%	5,70%	27,19%	67,11%
ΠΛΗΡΟΤΗΤΑ ΕΙΣΗΓΗΣΗΣ, ΟΛΟΚΛΗΡΩΣΗ ΥΛΗΣ	0,00%	0,00%	5,26%	33,33%	61,40%
ΣΑΦΗΝΕΙΑ, ΚΑΤΑΝΟΗΣΗ, ΜΕΤΑΔΟΤΙΚΟΤΗΤΑ	0,00%	0,44%	5,70%	32,02%	61,84%
ΣΥΝΕΡΓΑΣΙΑ, ΔΙΑΘΕΣΙΜΟΤΗΤΑ, ΠΑΡΟΧΗ ΣΥΜΒΟΥΛΩΝ, ΒΟΗΘΕΙΑ	0,00%	0,44%	4,39%	25,44%	69,74%
ΕΚΠΑΙΔΕΥΤΙΚΟ ΥΛΙΚΟ, ΕΠΟΠΤΙΚΟ ΥΛΙΚΟ	0,00%	0,44%	6,58%	36,84%	56,14%
ΕΚΠΑΙΔΕΥΤΙΚΕΣ ΜΕΘΟΔΟΙ ΚΑΙ ΤΕΧΝΙΚΕΣ (ΠΡΑΚΤΙΚΕΣ ΕΦΑΡΜΟΓΕΣ)	0,00%	1,32%	5,26%	41,67%	51,75%
ΕΝΕΡΓΟΠΟΙΗΣΗ ΤΟΥ ΕΝΔΙΑΦΕΡΟΝΤΟΣ - ΣΥΜΜΕΤΟΧΗ	0,00%	0,88%	5,70%	33,33%	60,09%

Πίνακας 6. «Διοικητική Μεταρρύθμιση»

Κύκλος: Διοικητική Μεταρρύθμιση & Αποκέντρωση					
Κριτήρια αξιολόγησης	Ανεπαρκής (0-60%)	Μέτρια (60-70%)	Ικανοποιητική (70-80%)	Καλή (80-90%)	Άριστη (90-100%)
ΚΑΛΗ ΠΡΟΕΤΟΙΜΑΣΙΑ, ΣΧΕΔΙΟ ΜΑΘΗΜΑΤΟΣ	0,00%	0,48%	3,83%	23,44%	72,25%
ΠΛΗΡΟΤΗΤΑ ΕΙΣΗΓΗΣΗΣ, ΟΛΟΚΛΗΡΩΣΗ ΥΛΗΣ	0,00%	0,48%	4,78%	28,23%	66,51%
ΣΑΦΗΝΕΙΑ, ΚΑΤΑΝΟΗΣΗ, ΜΕΤΑΔΟΤΙΚΟΤΗΤΑ	0,48%	0,00%	3,83%	31,10%	64,59%
ΣΥΝΕΡΓΑΣΙΑ, ΔΙΑΘΕΣΙΜΟΤΗΤΑ, ΠΑΡΟΧΗ ΣΥΜΒΟΥΛΩΝ, ΒΟΗΘΕΙΑ	0,00%	0,48%	2,87%	21,53%	75,12%
ΕΚΠΑΙΔΕΥΤΙΚΟ ΥΛΙΚΟ, ΕΠΟΠΤΙΚΟ ΥΛΙΚΟ	0,00%	0,48%	3,83%	39,23%	56,46%
ΕΚΠΑΙΔΕΥΤΙΚΕΣ ΜΕΘΟΔΟΙ ΚΑΙ ΤΕΧΝΙΚΕΣ (ΠΡΑΚΤΙΚΕΣ	0,48%	0,96%	4,78%	40,19%	53,59%

ΕΦΑΡΜΟΓΕΣ)					
ΕΝΕΡΓΟΠΟΙΗΣΗ ΤΟΥ ΕΝΔΙΑΦΕΡΟΝΤΟΣ - ΣΥΜΜΕΤΟΧΗ	0,48%	0,00%	5,74%	33,01%	60,77%

Πίνακας 7 – «Οικονομία και Δημοσιονομική Πολιτική»

Κύκλος: Οικονομία & Δημοσιονομική Πολιτική					
Κριτήρια αξιολόγησης	Ανεπαρκής (0-60%)	Μέτρια (60-70%)	Ικανοποιητική (70-80%)	Καλή (80-90%)	Άριστη (90-100%)
ΚΑΛΗ ΠΡΟΕΤΟΙΜΑΣΙΑ, ΣΧΕΔΙΟ ΜΑΘΗΜΑΤΟΣ	0,45%	0,00%	4,91%	37,95%	56,70%
ΠΛΗΡΟΤΗΤΑ ΕΙΣΗΓΗΣΗΣ, ΟΛΟΚΛΗΡΩΣΗ ΥΛΗΣ	0,00%	0,45%	6,25%	42,41%	50,89%
ΣΑΦΗΝΕΙΑ, ΚΑΤΑΝΟΗΣΗ, ΜΕΤΑΔΟΤΙΚΟΤΗΤΑ	0,00%	0,45%	6,70%	38,84%	54,02%
ΣΥΝΕΡΓΑΣΙΑ, ΔΙΑΘΕΣΙΜΟΤΗΤΑ, ΠΑΡΟΧΗ ΣΥΜΒΟΥΛΩΝ, ΒΟΗΘΕΙΑ	0,00%	0,00%	2,68%	37,95%	59,38%
ΕΚΠΑΙΔΕΥΤΙΚΟ ΥΛΙΚΟ, ΕΠΟΠΤΙΚΟ ΥΛΙΚΟ	0,45%	0,89%	7,14%	50,45%	41,07%
ΕΚΠΑΙΔΕΥΤΙΚΕΣ ΜΕΘΟΔΟΙ ΚΑΙ ΤΕΧΝΙΚΕΣ (ΠΡΑΚΤΙΚΕΣ ΕΦΑΡΜΟΓΕΣ)	0,00%	0,45%	7,59%	49,11%	42,86%
ΕΝΕΡΓΟΠΟΙΗΣΗ ΤΟΥ ΕΝΔΙΑΦΕΡΟΝΤΟΣ – ΣΥΜΜΕΤΟΧΗ	0,00%	0,45%	7,59%	41,07%	50,89%

Πίνακας 8- «Ηλεκτρονική Διακυβέρνηση & Εφαρμοσμένες Τεχνολογίες»

Κύκλος: Ηλεκτρονική Διακυβέρνηση & Εφαρμοσμένες Τεχνολογίες					
Κριτήρια αξιολόγησης	Ανεπαρκής (0-60%)	Μέτρια (60-70%)	Ικανοποιητική (70-80%)	Καλή (80-90%)	Άριστη (90-100%)
ΚΑΛΗ ΠΡΟΕΤΟΙΜΑΣΙΑ, ΣΧΕΔΙΟ ΜΑΘΗΜΑΤΟΣ	0,53%	0,53%	1,06%	19,15%	78,72%
ΠΛΗΡΟΤΗΤΑ ΕΙΣΗΓΗΣΗΣ, ΟΛΟΚΛΗΡΩΣΗ ΥΛΗΣ	0,53%	0,00%	1,06%	19,68%	78,72%
ΣΑΦΗΝΕΙΑ, ΚΑΤΑΝΟΗΣΗ, ΜΕΤΑΔΟΤΙΚΟΤΗΤΑ	0,53%	0,53%	3,19%	22,87%	72,87%
ΣΥΝΕΡΓΑΣΙΑ, ΔΙΑΘΕΣΙΜΟΤΗΤΑ, ΠΑΡΟΧΗ ΣΥΜΒΟΥΛΩΝ, ΒΟΗΘΕΙΑ	0,53%	0,00%	2,66%	15,43%	81,38%
ΕΚΠΑΙΔΕΥΤΙΚΟ ΥΛΙΚΟ, ΕΠΟΠΤΙΚΟ ΥΛΙΚΟ	0,53%	0,53%	3,19%	29,79%	65,96%

ΕΚΠΑΙΔΕΥΤΙΚΕΣ ΜΕΘΟΔΟΙ ΚΑΙ ΤΕΧΝΙΚΕΣ (ΠΡΑΚΤΙΚΕΣ ΕΦΑΡΜΟΓΕΣ)	0,53%	1,60%	2,13%	28,72%	67,02%
ΕΝΕΡΓΟΠΟΙΗΣΗ ΤΟΥ ΕΝΔΙΑΦΕΡΟΝΤΟΣ - ΣΥΜΜΕΤΟΧΗ	0,53%	1,60%	2,66%	26,60%	68,62%

Πίνακας 9- «Βιώσιμη Ανάπτυξη»

Κύκλος: Βιώσιμη Ανάπτυξη					
Κριτήρια αξιολόγησης	Ανεπαρκής (0-60%)	Μέτρια (60-70%)	Ικανοποιητική (70-80%)	Καλή (80-90%)	Άριστη (90-100%)
ΚΑΛΗ ΠΡΟΕΤΟΙΜΑΣΙΑ, ΣΧΕΔΙΟ ΜΑΘΗΜΑΤΟΣ	0,00%	0,00%	6,67%	36,11%	57,22%
ΠΛΗΡΟΤΗΤΑ ΕΙΣΗΓΗΣΗΣ, ΟΛΟΚΛΗΡΩΣΗ ΥΛΗΣ	0,00%	0,56%	7,78%	37,78%	53,89%
ΣΑΦΗΝΕΙΑ, ΚΑΤΑΝΟΗΣΗ, ΜΕΤΑΔΟΤΙΚΟΤΗΤΑ	0,00%	1,11%	7,78%	40,00%	51,11%
ΣΥΝΕΡΓΑΣΙΑ, ΔΙΑΘΕΣΙΜΟΤΗΤΑ, ΠΑΡΟΧΗ ΣΥΜΒΟΥΛΩΝ, ΒΟΗΘΕΙΑ	0,00%	1,11%	4,44%	28,33%	66,11%
ΕΚΠΑΙΔΕΥΤΙΚΟ ΥΛΙΚΟ, ΕΠΟΠΤΙΚΟ ΥΛΙΚΟ	0,00%	1,67%	5,00%	42,78%	50,56%
ΕΚΠΑΙΔΕΥΤΙΚΕΣ ΜΕΘΟΔΟΙ ΚΑΙ ΤΕΧΝΙΚΕΣ (ΠΡΑΚΤΙΚΕΣ ΕΦΑΡΜΟΓΕΣ)	0,00%	2,78%	6,11%	45,00%	46,11%
ΕΝΕΡΓΟΠΟΙΗΣΗ ΤΟΥ ΕΝΔΙΑΦΕΡΟΝΤΟΣ - ΣΥΜΜΕΤΟΧΗ	0,00%	2,78%	6,67%	40,00%	50,56%

Πίνακας 10- «Κοινωνική Πολιτική»

Κύκλος: Κοινωνική Πολιτική					
Κριτήρια αξιολόγησης	Ανεπαρκής (0-60%)	Μέτρια (60-70%)	Ικανοποιητική (70-80%)	Καλή (80-90%)	Άριστη (90-100%)
ΚΑΛΗ ΠΡΟΕΤΟΙΜΑΣΙΑ, ΣΧΕΔΙΟ ΜΑΘΗΜΑΤΟΣ	0,00%	0,00%	4,43%	21,52%	74,05%
ΠΛΗΡΟΤΗΤΑ ΕΙΣΗΓΗΣΗΣ, ΟΛΟΚΛΗΡΩΣΗ ΥΛΗΣ	0,00%	0,00%	4,43%	24,68%	70,89%
ΣΑΦΗΝΕΙΑ, ΚΑΤΑΝΟΗΣΗ, ΜΕΤΑΔΟΤΙΚΟΤΗΤΑ	0,00%	0,63%	3,80%	23,42%	72,15%
ΣΥΝΕΡΓΑΣΙΑ, ΔΙΑΘΕΣΙΜΟΤΗΤΑ, ΠΑΡΟΧΗ	0,00%	0,00%	4,43%	21,52%	74,05%

<b>ΣΥΜΒΟΥΛΩΝ, ΒΟΗΘΕΙΑ</b>					
<b>ΕΚΠΑΙΔΕΥΤΙΚΟ ΥΛΙΚΟ, ΕΠΟΠΤΙΚΟ ΥΛΙΚΟ</b>	0,00%	0,00%	5,06%	33,54%	61,39%
<b>ΕΚΠΑΙΔΕΥΤΙΚΕΣ ΜΕΘΟΔΟΙ ΚΑΙ ΤΕΧΝΙΚΕΣ (ΠΡΑΚΤΙΚΕΣ ΕΦΑΡΜΟΓΕΣ)</b>	0,63%	0,00%	5,70%	31,65%	62,03%
<b>ΕΝΕΡΓΟΠΟΙΗΣΗ ΤΟΥ ΕΝΔΙΑΦΕΡΟΝΤΟΣ - ΣΥΜΜΕΤΟΧΗ</b>	0,63%	0,63%	3,16%	27,22%	68,35%

**Πίνακας 11- Εισαγωγική Εκπαίδευση**

<b>Κύκλος: Εισαγωγική Εκπαίδευση</b>					
<b>Κριτήρια αξιολόγησης</b>	<b>Ανεπαρκής (0-60%)</b>	<b>Μέτρια (60-70%)</b>	<b>Ικανοποιητική (70-80%)</b>	<b>Καλή (80-90%)</b>	<b>Άριστη (90-100%)</b>
<b>ΚΑΛΗ ΠΡΟΕΤΟΙΜΑΣΙΑ, ΣΧΕΔΙΟ ΜΑΘΗΜΑΤΟΣ</b>	0,00%	0,00%	2,74%	23,29%	73,97%
<b>ΠΛΗΡΟΤΗΤΑ ΕΙΣΗΓΗΣΗΣ, ΟΛΟΚΛΗΡΩΣΗ ΥΛΗΣ</b>	0,00%	0,00%	2,05%	28,77%	69,18%
<b>ΣΑΦΗΝΕΙΑ, ΚΑΤΑΝΟΗΣΗ, ΜΕΤΑΔΟΤΙΚΟΤΗΤΑ</b>	0,00%	0,68%	2,05%	28,08%	69,18%
<b>ΣΥΝΕΡΓΑΣΙΑ, ΔΙΑΘΕΣΙΜΟΤΗΤΑ, ΠΑΡΟΧΗ ΣΥΜΒΟΥΛΩΝ, ΒΟΗΘΕΙΑ</b>	0,00%	0,00%	2,74%	23,29%	73,97%
<b>ΕΚΠΑΙΔΕΥΤΙΚΟ ΥΛΙΚΟ, ΕΠΟΠΤΙΚΟ ΥΛΙΚΟ</b>	0,00%	0,00%	2,74%	32,19%	65,07%
<b>ΕΚΠΑΙΔΕΥΤΙΚΕΣ ΜΕΘΟΔΟΙ ΚΑΙ ΤΕΧΝΙΚΕΣ (ΠΡΑΚΤΙΚΕΣ ΕΦΑΡΜΟΓΕΣ)</b>	0,00%	0,68%	2,74%	32,19%	64,38%
<b>ΕΝΕΡΓΟΠΟΙΗΣΗ ΤΟΥ ΕΝΔΙΑΦΕΡΟΝΤΟΣ - ΣΥΜΜΕΤΟΧΗ</b>	0,00%	0,68%	3,42%	32,19%	63,70%

#### **4. Αξιολόγηση εκπαιδευτών από τους Επιστημονικά υπεύθυνους των επιμορφωτικών προγραμμάτων του ΙΝ.ΕΠ. κατά την περίοδο Σεπτεμβρίου - Δεκεμβρίου 2016**

Τα στοιχεία της αξιολόγησης των εκπαιδευτών που παρουσιάστηκαν στις προηγούμενες ενότητες αφορούν αποκλειστικά στην αξιολόγηση που έκαναν οι εκπαιδευόμενοι. Η ποιότητα και η αποτελεσματικότητα του επιμορφωτικού έργου που παρέχουν οι εκπαιδευτές-μέλη του Μητρώου ΚΔΠ του ΕΚΔΔΑ, καθώς και η συνολική παρουσία τους

αξιολογείται επίσης από τους Επιστημονικά Υπεύθυνους των προγραμμάτων του ΙΝΕΠ, οι οποίοι έχουν και την ευθύνη σχεδιασμού και οργάνωσης όλων των επιμορφωτικών δράσεων.

Η καθιέρωση διαδικασιών αξιολόγησης και αποτίμησης του εκπαιδευτικού έργου του Ινστιτούτου με αξιοποίηση αφενός των νέων ψηφιακών δυνατοτήτων (ηλεκτρονικές διαδικασίες), αφετέρου των σημαντικών βάσεων δεδομένων που διαθέτει πλέον το ΕΚΔΔΑ, διεύρυνε τις δυνατότητες αξιολόγησης και εισήγαγε νέους αυτοματοποιημένους τρόπους εξαγωγής συγκεντρωτικών δεδομένων.

Σε αυτό το πλαίσιο, η αξιολόγηση των εκπαιδευτών από τους επιστημονικά υπεύθυνους του ΙΝΕΠ γίνεται περιοδικά (μετά την ολοκλήρωση της κάθε επιμορφωτικής περιόδου) μέσω μιας ειδικής πλατφόρμας-εφαρμογής στην οποία γίνεται καταχώριση των αξιολογήσεων (βαθμολόγηση) με βάση συγκεκριμένα κριτήρια. Τα κριτήρια αξιολογούνται με συντελεστή βαρύτητας και ορίζονται με απόφαση της Διεύθυνσης ΙΝ.ΕΠ.

Τα κριτήρια βάσει των οποίων οι Επιστημονικά υπεύθυνοι των προγραμμάτων καλούνται να αξιολογήσουν τους εκπαιδευτές είναι τα κάτωθι:

- Επιστημονική συνάφεια με τη θεματική ενότητα
- Συνεργασιμότητα/ανταπόκριση στις υποχρεώσεις
- Εργασιακή εμπειρία
- Επιμορφωτική εμπειρία στη Δημόσια Διοίκηση

Προκειμένου να υπάρχει η δυνατότητα εξαγωγής μιας συνολικής αξιολόγησης, η ειδική αυτή εφαρμογή περιλαμβάνει και τα ακόλουθα συμπληρωματικά κριτήρια, τα οποία δεν βαθμολογούνται από το επιστημονικό προσωπικό αλλά συμμετέχουν (με συντελεστή βαρύτητας) στη συνολική βαθμολογία που εξάγεται για τον κάθε εκπαιδευτή.

- Βαθμός ένταξης στο Μητρώο ΚΔΠ<sup>1</sup>
- Μέσος όρος αξιολόγησης από τους εκπαιδευόμενους (εφόσον έχει ήδη διδάξει τη θεματική ενότητα.<sup>2</sup>

---

<sup>1</sup> Πρόκειται για αυτοματοποιημένη βαθμολογία που εξάγεται από τα στοιχεία που έχει καταχωρίσει ο εκπαιδευτής στην αίτηση ένταξής του στο Μητρώο (π.χ. Τίτλος σπουδών, μεταπτυχιακό, διδακτορικό, εργασιακή εμπειρία κλπ.)

<sup>2</sup> Αφορά τα στοιχεία που παρατέθηκαν στο κεφάλαιο 3.

- Ώρες διδασκαλίας (αξιοποίηση όσο το δυνατό μεγαλύτερου αριθμού εκπαιδευτών, καθώς λαμβάνεται μέριμνα για την διαρκή ανανέωση των μελών του Μητρώου ΚΔΠ που αξιοποιούνται στα επιμορφωτικά προγράμματα).

#### ***4.1 Στοιχεία για την Αξιολόγηση των εκπαιδευτών από τους Επιστημονικά υπεύθυνους των επιμορφωτικών προγραμμάτων του ΙΝ.ΕΠ.- Συνολική εικόνα***

Συνολικά, **21** Υπεύθυνοι Σπουδών και Έρευνας, επιστημονικά υπεύθυνοι των επιμορφωτικών προγραμμάτων που υλοποιήθηκαν από τον Ιανουάριο έως τον Ιούλιο του 2016, πραγματοποίησαν **991** αξιολογήσεις εκπαιδευτών,<sup>3</sup> στους οποίους είχε ανατεθεί διδακτικό έργο κατά την περίοδο αυτή.

Η βαθμολογική κλίμακα με βάση την οποία αξιολογήθηκαν σε όλα τα κριτήρια οι εκπαιδευτές που αξιοποιήθηκαν την περίοδο αναφοράς είναι η ακόλουθη:

Από 0-6: «Ανεπαρκής»

Από 6-7: «Μέτρια»

Από 7-8: «Ικανοποιητική»

Από 8-9: «Καλή»

Από 9-10: «Άριστη»

Η συνολική εικόνα αποτυπώνεται στο γράφημα 11 που ακολουθεί.

---

<sup>3</sup> Ο αριθμός είναι μεγαλύτερος από το σύνολο των εκπαιδευτών που αξιοποιήθηκαν, καθώς οι εκπαιδευτές μπορεί να αξιολογήθηκαν από διαφορετικούς επιστημονικά υπεύθυνους των προγραμμάτων στα οποία συμμετείχαν. Συνολικά αξιολογήθηκαν **784** εισηγητές/τριες από υπεύθυνους σπουδών και έρευνας και από τους εκπαιδευόμενους.

Γράφημα 11

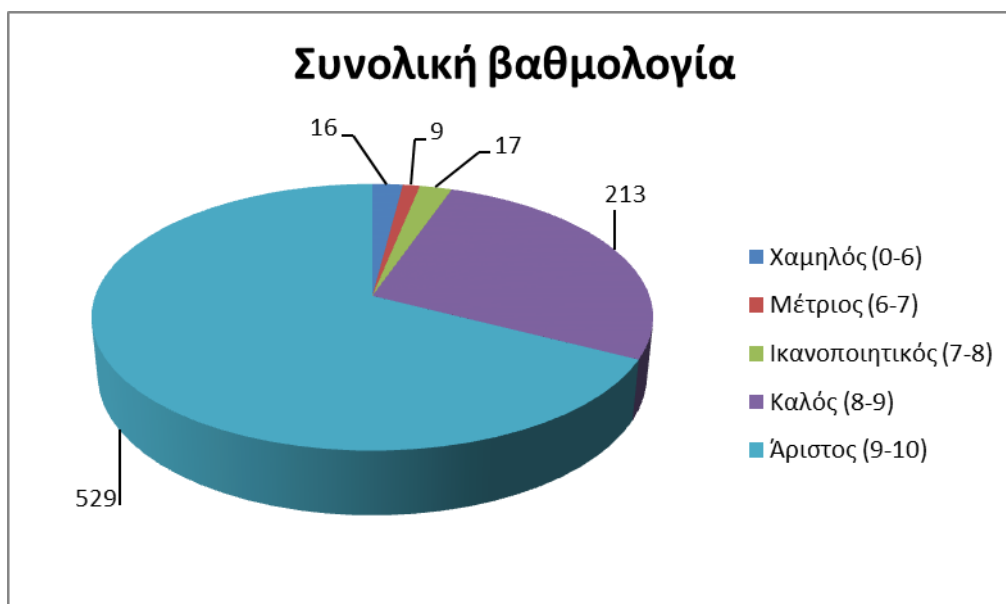

Όπως φαίνεται από τα στοιχεία, 529 εκπαιδευτές που αξιοποιήθηκαν συνολικά στο ΙΝ.ΕΠ. την περίοδο Σεπτεμβρίου –Δεκεμβρίου 2016 αξιολογήθηκαν με «άριστα», ενώ 163 είχαν «καλή» επίδοση και 22 εκπαιδευτές «ικανοποιητική».

Στην συνέχεια παρουσιάζονται στοιχεία από την αξιολόγηση των εκπαιδευτών από τους Επιστημονικά υπεύθυνους με βάση τα επιμέρους κριτήρια.

#### **4.2 Αξιολόγηση εκπαιδευτών από τους Επιστημονικά υπεύθυνους ΙΝ.ΕΠ. με βάση το κριτήριο της συνεργασιμότητας**

Όπως προβλέπεται από τον κανονισμό του Ινστιτούτου Επιμόρφωσης, οι Υπεύθυνοι Σπουδών και Έρευνας πρέπει να συναντούν και να συνεργάζονται με τους εκπαιδευτές πριν τους επιλέξουν για να διδάξουν σε κάποια από τις θεματικές ενότητες των επιμορφωτικών προγραμμάτων των οποίων έχουν την επιστημονική ευθύνη. Η συνεργασία αυτή συνεχίζεται καθόλη τη διάρκεια του προγράμματος, αλλά και μετά τη λήξη του. Η ιδιαιτερότητα των επιμορφωτικών προγραμμάτων που υλοποιούνται στο Ινστιτούτο είναι ότι οι θεματικές ενότητες διαφοροποιούνται και εμπλουτίζονται συνεχώς, σε συνάρτηση με την ανανέωση των τίτλων. Πρόκειται για μια συνεχή και δυναμική διαδικασία, η οποία δεν μπορεί να αποτυπωθεί μόνο σε μία αξιολόγηση, αλλά εμπλουτίζεται και διαφοροποιείται συνεχώς, ανάλογα με τη δυναμική του Ινστιτούτου.



Όπως προκύπτει από τα στοιχεία που εισήχθησαν στο Ολοκληρωμένο πληροφοριακό σύστημα, η πλειοψηφία των εκπαιδευτών έχουν ιδιαίτερως θετική αξιολόγηση από τους επιστημονικά υπεύθυνους των προγραμμάτων του ΙΝ.ΕΠ. αναφορικά με το κριτήριο της *Συνεργασιμότητας*.

Συνολικά, 592 αξιολογήθηκαν με «άριστα» ως προς το συγκεκριμένο κριτήριο, 163 αξιολογήθηκαν με «καλά», 22 με «ικανοποιητικά», ενώ 4 εκπαιδευτές κρίθηκαν ως «ανεπαρκής» όσον αφορά στην συνεργασιμότητα.

Γράφημα 12.1

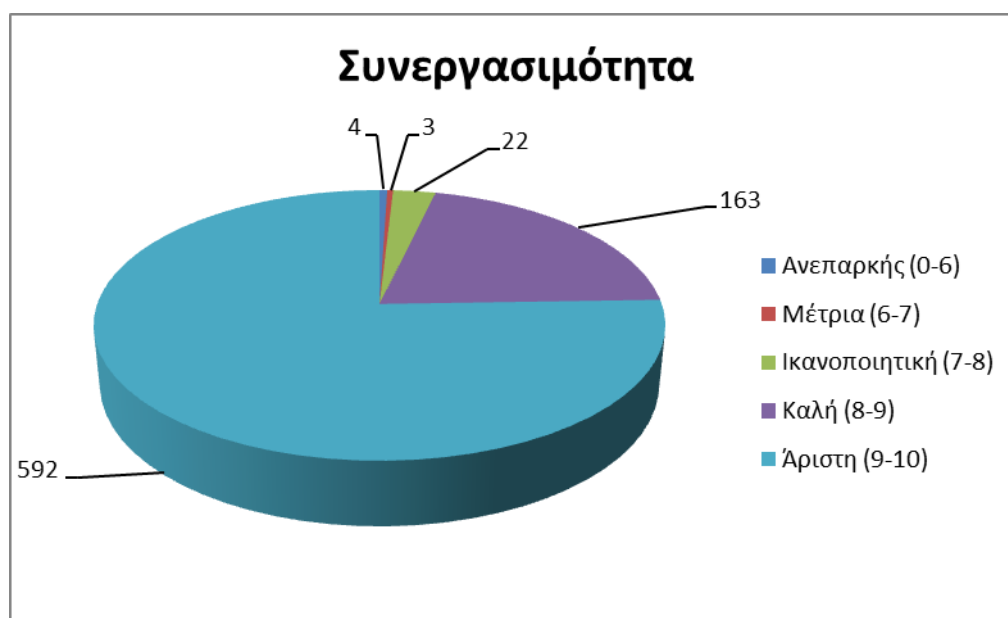

#### **4.3 Αξιολόγηση εκπαιδευτών από τους Επιστημονικά υπεύθυνους ΙΝ.ΕΠ. με βάση το κριτήριο της επιστημονικής συνάφειας**

Σύμφωνα με τα στοιχεία των αξιολογήσεων, η πλειοψηφία των εκπαιδευτών που αξιοποιήθηκαν κατά την περίοδο Σεπτεμβρίου - Δεκεμβρίου 2016, αξιολογήθηκε με «άριστα» όσον αφορά στο κριτήριο της επιστημονικής συνάφειας που είχαν με το θεματικό αντικείμενο το οποίο δίδαξαν.

Η εικόνα αποτυπώνεται στο γράφημα που ακολουθεί:

Γράφημα 12.2

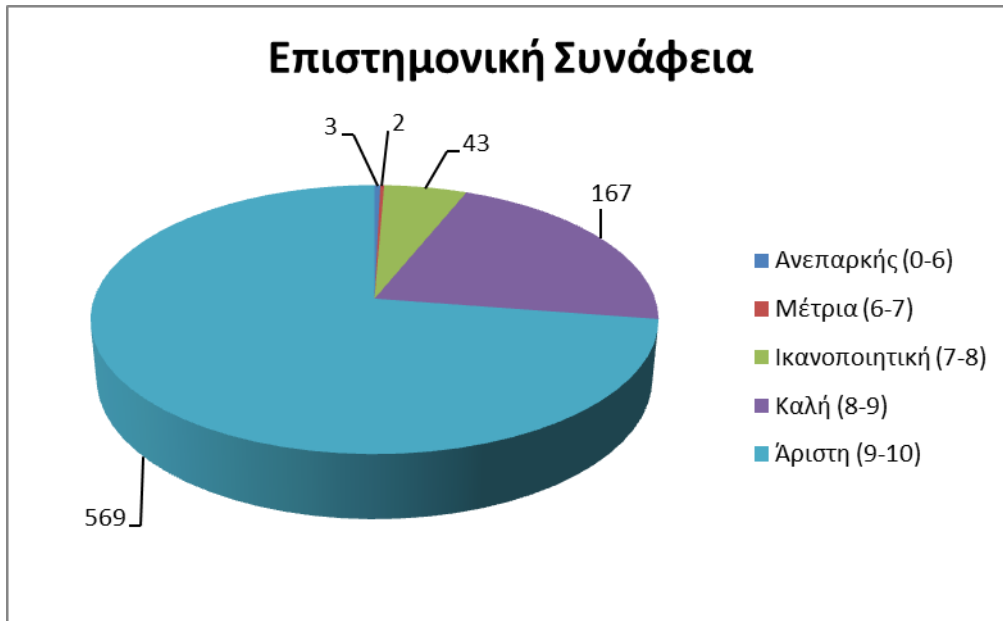

#### ***4.4 Αξιολόγηση εκπαιδευτών από τους Επιστημονικά υπεύθυνους ΙΝ.ΕΠ. με βάση το κριτήριο της επαγγελματικής εμπειρίας***

Η επαγγελματική εμπειρία συνιστά ένα πολύ σημαντικό κριτήριο στο πεδίο της εκπαίδευσης ενηλίκων γενικά και ειδικότερα αναφορικά με τους εκπαιδευτές που αξιοποιούνται στις επιμορφωτικές δράσεις του ΙΝ.ΕΠ. Όπως φαίνεται από τα στοιχεία, η μεγάλη πλειοψηφία των εκπαιδευτών κρίνεται ότι έχουν πολύ σημαντική επαγγελματική εμπειρία, καθώς μεγάλο ποσοστό (623 άτομα) αξιολογήθηκε με «άριστα» στο κριτήριο αυτό, 132 εκπαιδευτές αξιολογήθηκαν με «καλά» και μόνο ένας στην κατηγορία «ανεπαρκής».

Η εικόνα αποτυπώνεται στο γράφημα που ακολουθεί:

Γράφημα 12.3

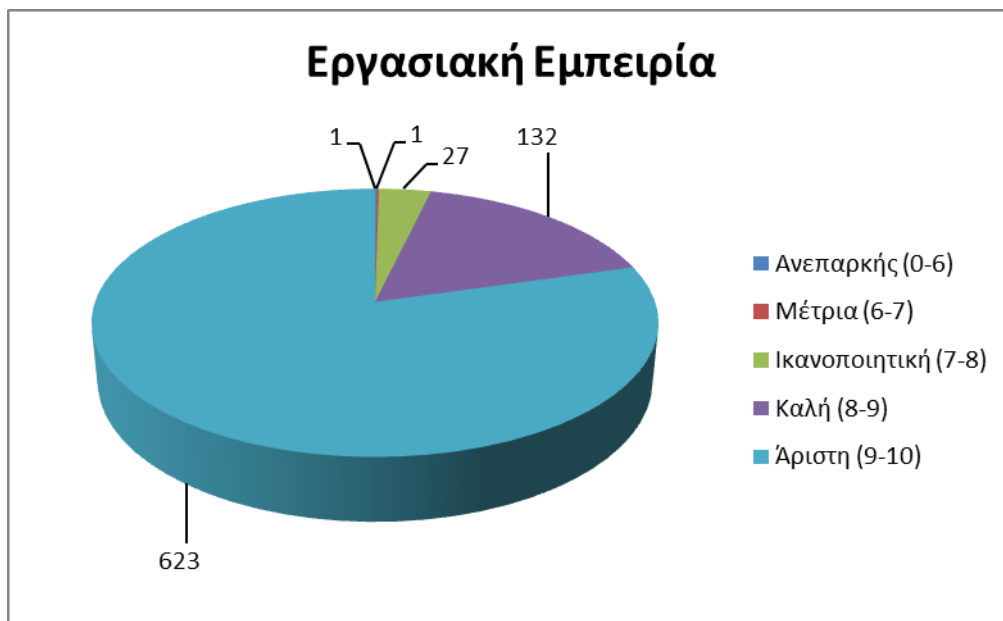

#### ***4.5 Αξιολόγηση εκπαιδευτών από τους Επιστημονικά υπεύθυνους ΙΝ.ΕΠ. με βάση το κριτήριο της επιμορφωτικής εμπειρίας***

Όπως προαναφέρθηκε, η συνολική εμπειρία είναι ένα από τα σημαντικά κριτήρια για την επιλογή των εκπαιδευτών του Μητρώου ΚΔΠ του ΕΚΔΔΑ προκειμένου να διδάξουν στα επιμορφωτικά προγράμματα του ΙΝ.ΕΠ. Ιδιαίτερης σημασίας κριτήριο, ωστόσο, είναι η επιμορφωτική εμπειρία των εκπαιδευτών και δη στη δημόσια διοίκηση, καθώς η εκπαίδευση που προσφέρει το Ινστιτούτο Επιμόρφωσης είναι εκπαίδευση ενηλίκων. Συνεπώς καταβάλλεται προσπάθεια να αξιοποιούνται, όπου αυτό είναι εφικτό, όλες οι σύγχρονες μέθοδοι και τεχνικές της εκπαίδευσης ενηλίκων. Η μάθηση στηρίζεται σε εμπειρίες και βιώματα που βασίζονται σε ασκήσεις, στην εργασία σε ομάδες, στα παιχνίδια ρόλων, στην παρουσίαση βέλτιστων πρακτικών κλπ.

Προκειμένου άλλωστε να αναβαθμιστεί ο ρόλος των εκπαιδευτών του Ινστιτούτου Επιμόρφωσης, έχει σχεδιαστεί και υλοποιείται ειδικό πρόγραμμα Εκπαίδευσης Εκπαιδευτών. Το πρόγραμμα αυτό απευθύνεται σε όλα τα μέλη του Μητρώου ΚΔΠ και έχει ως σκοπό να αποκτήσουν τις γνώσεις και δεξιότητες που θα τους επιτρέψουν να ασκήσουν αποτελεσματικότερα το ρόλο τους ως εκπαιδευτές ενηλίκων.

Όπως προκύπτει από τα δεδομένα, 470 εκπαιδευτές που αξιοποιήθηκαν από τον Σεπτέμβριο ως και τον Δεκέμβριο του 2016, αξιολογήθηκαν με «άριστα» αναφορικά με τη επιμορφωτική τους εμπειρία, 193 με «καλή», 94 με «ικανοποιητική», 25 είχαν «μέτρια» και 2 εκπαιδευτές κρίθηκε ότι είχαν «ανεπαρκή» επιμορφωτική εμπειρία στη δημόσια διοίκηση.

Η εικόνα αποτυπώνεται στο γράφημα που παρατίθεται.

Γράφημα 12.4

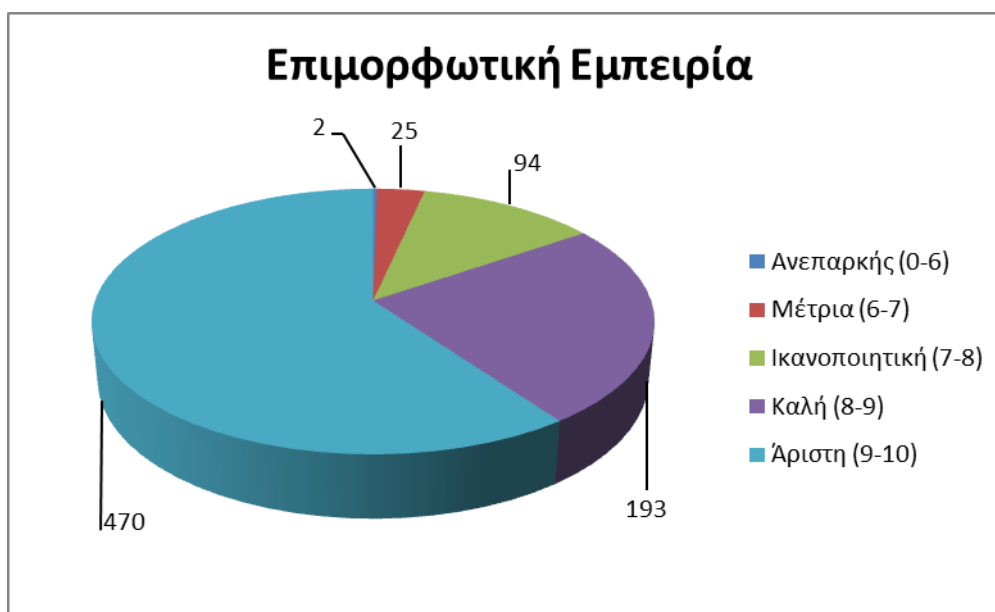

#### **4.6 Στοιχεία εκπαιδευτών αναφορικά με το Βαθμό ένταξής τους στο Μητρώο Κύριου Διδακτικού Προσωπικού του ΕΚΔΔΑ.**

Το Ινστιτούτο Επιμόρφωσης αξιοποιεί για όλο το φάσμα των εκπαιδευτικών και επιμορφωτικών δράσεων που οργανώνει εκπαιδευτές υψηλού κύρους και τεχνογνωσίας, οι οποίοι αξιολογούνται συνεχώς μέσω ενός ανοικτού Μητρώου Κύριου Διδακτικού Προσωπικού, το οποίο αναμορφώθηκε και λειτουργεί από 1/1/2011.

Όπως προαναφέρθηκε, ένα επιπλέον στοιχείο που συνιστά κριτήριο για τη διαμόρφωση μιας συνολικής βαθμολογίας για κάθε εκπαιδευτή, είναι ο Βαθμός που λαμβάνει κατά την ένταξή του στο Μητρώο Κύριου Διδακτικού Προσωπικού του ΕΚΔΔΑ, κατόπιν αξιολόγησης της ηλεκτρονικής του αίτησης.

Τα διαθέσιμα στοιχεία από την τήρηση και διαχείριση του Μητρώου ΚΔΠ του ΕΚΔΔΑ παρέχουν συμπληρωματικά μια εικόνα όσον αφορά στο πώς κατατάσσονται (ως προς το βαθμό ένταξής τους) οι εκπαιδευτές στους οποίους είχε ανατεθεί διδακτικό έργο κατά τη χρονική περίοδο αναφοράς και οι οποίοι έχουν αξιολογηθεί (με βάση τα υπόλοιπα κριτήρια που παρουσιάστηκαν παραπάνω) από τους Επιστημονικά Υπεύθυνους επιμορφωτικών προγραμμάτων. Η κατανομή τους με βάση τη βαθμολογία που έχουν λάβει μπορεί επίσης να αποτυπωθεί σε μια ποιοτική κλίμακα, στοιχείο που επιβεβαιώνει μεταξύ άλλων ότι ο βαθμός ένταξης στο Μητρώο ΚΔΠ ενός υποψήφιου εκπαιδευτή συνιστά πρωτογενώς κριτήριο επιλογής για τους Επιστημονικά Υπεύθυνους των επιμορφωτικών προγραμμάτων.

Όπως προκύπτει από τα στοιχεία, 137 εκπαιδευτές που αξιοποιήθηκαν στα επιμορφωτικά προγράμματα του ΙΝ.ΕΠ. κατά την περίοδο Σεπτεμβρίου-Δελεμβρίου 2016, έλαβαν βαθμό «άριστα» κατά την ένταξή τους, με βάση τα στοιχεία που έχουν δηλώσει στην αίτησή τους. 218 εκπαιδευτές είχαν βαθμό ένταξης «καλό», 138 είχαν «ικανοποιητικό» βαθμό ένταξης, 208 είχαν «μέτριο» βαθμό ένταξης, ενώ 83 εκπαιδευτές είχαν «χαμηλό» βαθμό ένταξης.

**Γράφημα 13**

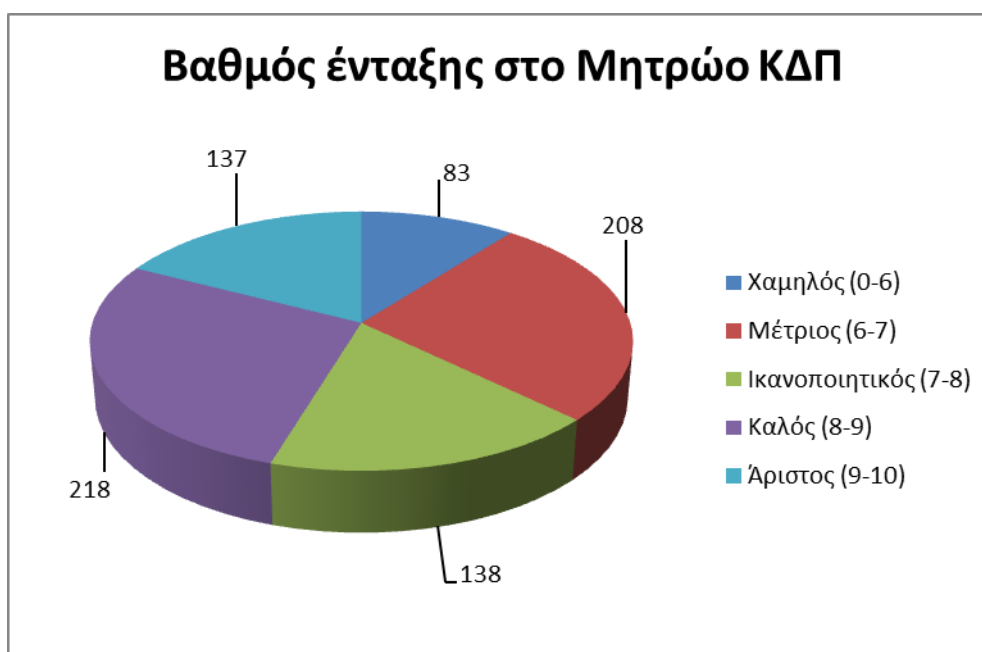

## **5. Αξιολόγηση εκπαιδευτών από εκπαιδευόμενους και επιστημονικά υπεύθυνους κατά την περίοδο Σεπτεμβρίου –Δεκεμβρίου 2016**

Συνολικά, για την περίοδο αναφοράς, αξιολογήθηκαν 760 εισηγητές και εισηγήτριες από τους εκπαιδευόμενους και από τους επιστημονικά υπεύθυνους των επιμορφωτικών προγραμμάτων του ΙΝΕΠ. Όπως προκύπτει από την επεξεργασία των στοιχείων της συνολικής βαθμολογίας που λαμβάνουν οι εκπαιδευτές, με βάση τις αξιολογήσεις τόσο των συμμετεχόντων στα προγράμματα όσο και των Επιστημονικά Υπεύθυνων, η μεγάλη πλειοψηφία των εκπαιδευτών, ήτοι συνολικά 499 εκπαιδευτές, αξιολογήθηκαν με «άριστα». Όσον αφορά στις υπόλοιπες κατηγορίες, 238 εκπαιδευτές είχαν «καλή» αξιολόγηση, 22 αξιολογήθηκαν ως «ικανοποιητικοί» και μόνο 1 εκπαιδευτής έλαβε «μέτρια» συνολική βαθμολογία ενώ κανένας δεν κρίθηκε ανεπαρκής.

Συμπερασματικά προκύπτει ότι η πλειοψηφία των εκπαιδευτών –μελών του Μητρώου Κύριου Διδακτικού Προσωπικού του ΕΚΔΔΑ που αξιοποιήθηκαν στα επιμορφωτικά προγράμματα του ΙΝΕΠ κατά την περίοδο Σεπτεμβρίου-Δεκεμβρίου 2016 έχει συνολικά αξιολογηθεί πολύ θετικά. Η διασφάλιση της ποιότητας των παρεχόμενων εκπαιδευτικών υπηρεσιών συνιστά βασικό στόχο του Ινστιτούτου Επιμόρφωσης. Με αυτό το δεδομένο είναι συνεχής η μέριμνα για την ενίσχυση των δεξιοτήτων των εκπαιδευτών που αξιοποιούνται στις δράσεις του ΙΝΕΠ αλλά και των εν δυνάμει εκπαιδευτών, μέσω εξειδικευμένων επιμορφωτικών προγραμμάτων και σχετικών άλλων παρεμβάσεων.

### **Γράφημα 14**

**Αριθμός εκπαιδευτών που αξιολογήθηκαν από  
επιστημονικά υπεύθυνους και εκπαιδευόμενους.  
Χρονική περίοδος Ιανουάριος - Ιούλιος 2016**

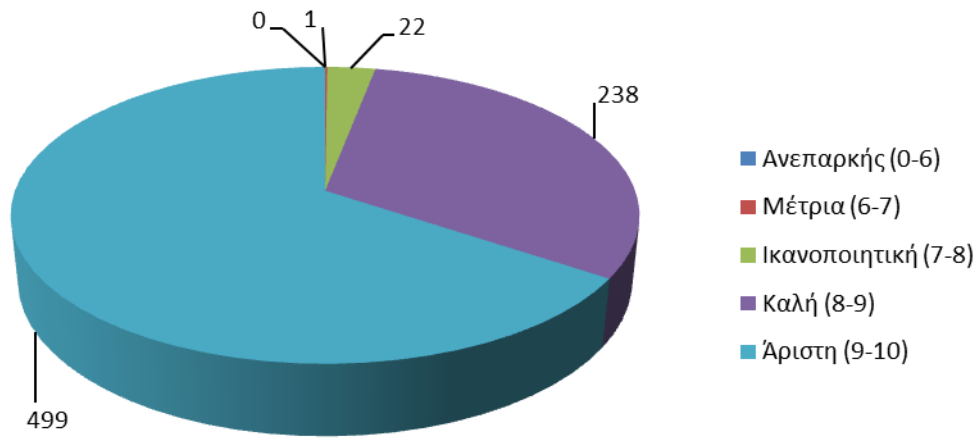

**ΠΑΡΑΡΤΗΜΑ Ι.**  
**ΑΞΙΟΛΟΓΗΣΗ ΕΚΠΑΙΔΕΥΤΩΝ ΑΠΟ ΕΚΠΑΙΔΕΥΟΜΕΝΟΥΣ**



**ΠΑΡΑΡΤΗΜΑ ΙΙ.**  
**ΑΞΙΟΛΟΓΗΣΗ ΕΚΠΑΙΔΕΥΤΩΝ ΑΠΟ ΕΚΠΑΙΔΕΥΟΜΕΝΟΥΣ ΚΑΙ**  
**ΥΠΕΥΘΥΝΟΥΣ ΣΠΟΥΔΩΝ & ΕΡΕΥΝΑΣ**